夕刊
京城日報
夕刊一部　定價金貳錢
編輯兼發行人　新妻莞　印刷人　水升
發行所　京城府太平通一丁目三十一番地　合資會社京城日報社

シヤチハタ　萬年スタンプ台

## 二議案を衆議院に提出

【東京電話】政府は二十一日左記二議案を衆議院に提出した
一、昭和十四年度歳入歳出總豫算案並に同各特別會計歳入出豫算案
一、豫算外國庫の負擔となるべき契約を爲すを要する件

## 近衛無任所相登院

【東京電話】近衛無任所相は二十一日午前九時四十分議會に登院、院内大臣室で平沼首相と會見、無任所相の責任範圍並に議會に於ける答辯などについて打合せを行つた

# 首相、外相らの演説後 愈よ質問應答に入る
## 全世界の注目議會に集中

【東京電話】第七十四議會は二十一日再開、これこそ今議會は云ふまでもなく事變第三年を迎へ東亞新秩序建設の事業を具體化する上に必要なる諸施策を審議する重大意義を持つものである、而も休會中に内閣の更迭を見たので平沼内閣としては最初の議會であり、新内閣の施政方針が議會を通じ中外に宣明せられる譯であるから國民大衆の注意は期せずして議會に集中された、この日貴族院は午前十時六分開會、別項の如く平沼首相、有田外相の演説について板垣陸相、米内海相より戰況の報告あつて後國務大臣の演説に對する質疑に入り研究會の山川端夫氏が貴族院を代表して第一陣を承り、外交問題を提げて首相、外相に質問した、一方衆議院は午後一時過ぎ本會議を開き貴族院同様首相外相の演説あつて後、石渡藏相次いで登壇聖下に節略した財政方針演説を行ひ、次いで陸相、海相の戰況報告あつて質問に移り、先づ民政黨の小川郷太郎氏が先陣を承つて財政經濟策を中心に全般的質疑を行ひ、次いで政友會の安藤正純氏が第二陣に立つて近衛樞相の無任所相兼任問題について質問を重ね、最後に川崎克氏（民政）が過般急逝した同じ選擧區の加藤久米四郎氏（政友）に對し追悼演説を行ひ午後六時過ぎ散會の豫定である

# 興亞議會けふ再開

## 貴院本會議開かる

【東京電話】平沼内閣初の議會たる休會明け第七十四議會の貴族院本會議は二十一日午前十時開會、傍聽席は女學生の一團を初め男女席とも八分の入り、白衣の勇士の一群が眼を惹く、外交官席には新任の駐滿洲國大使の姿が見える、かくて松平議長以下各議員、次いで長身瘦軀の平沼首相を初め各閣僚出席、近衛無任所大臣席は議長左側の上席に設けられてゐるが、無任所相の姿は見えず、かくて諸般の報告あつて後同六分松平議長開會を宣し直ちに國務大臣の施政演説に入りフロックコート姿の平沼首相登壇し無表情のうちによく透る聲でこの度はからずも大命を拜し諸君と共にこの重大時局につき政府の所信を披瀝することは私の最も光榮とする所であると冒頭して軍人援護資金御下賜の鴻恩を謝した後

事變對策は既に不動の根本方針を決定せられ諸般の施策を進めてゐる、日滿支三國相提携して東亞永遠の平和を確保することは我が肇國の精神である

と君臣の頬を紅潮させながら一段と熱をこめて

支那においてもこの精神をよく諒解すべきであつて、これをはゞむものに對しては斷乎として鐵槌を下すものである

と斷じ

國民が親和協同して總ての力を集中、皇運を扶翼し奉り新東亞秩序に邁進せねばならぬ

とて國民精神高揚を強調し、更に生産力擴充、綜合國力發揮に言及斯くて約廿五分に亘る堂々たる大演説を終へ、十時卅二分降壇、次いで外交演説のため十時卅三分有田外相登壇、約廿分に亘り別項の如き外交演説をなし、次いで支那事變經過説明に入り十時五十五分板垣陸相登壇、地圖を按じつゝ徐州會戰以後の作戰經過を説明すれば、各議席もこれに呼應して配布された地圖に見入る、陸相は徐州攻略戰當時の戰鬪狀況、敵に與へたる損害等、次いで廣州、安慶、九江、星子の攻略戰、大別山の戰鬪などにおける彼我兵力の配備などを詳細に説明しこれと戰鬪に於ける將兵の勞苦を述べ、引續き廣東作戰の説明に入つた後

**陸相** 敵の軍事勢力は極度に疲弊し、軍事輸送力も廣東攻略により月輸送量は月最九百トンから百五十トンに減少し、その他ビルマルート、赤色ルートは微々たるもので、蔣介石の抗戰力も餘力幾何もなくなつた

と轉して治安狀況に入り、更に今次事變の彼我損害、鹵獲品の數字を擧げて説明

事變以來我國に於ても五萬一千の犧牲者を出したことは聖戰の目的貫徹のためとは言へ痛ましき限りで、諸氏と共に謹んで哀悼の意を表する、最後に蔣政權今後の見透しとして蔣介石の勢力低下のため、最近汪兆銘一派の重慶脱出あり、國府の陣營に和平派、容共、排共の仲の相剋摩擦は深刻を極め汪兆銘の脱出により蔣政權内部の鬪爭が一層大きくなりつゝあるが然しその急速なる崩潰は未だ不可能にして今後愈よ重大覺悟を以てこれに打擊を加へなければならん

と報告を終り、十一時三十五分降壇、續いて米内海相も同様海軍の對支作戰の内容を説明し同五十分降壇、かくて愈よ國務大臣の演説に對する質問に入り、第一陣を承つて

# 英米に我を理解さす爲 如何なる方策を採るか
## 先づ山川端夫氏質問

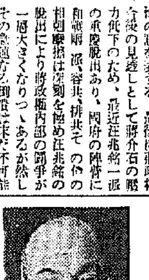

山川端夫氏（研究）登壇

今日私の質問は全く私個人の意見でなんら會派を代表するものではない

と冒頭し

近衛内閣が重大時局の折柄突然挂冠せられたことは國民として遺憾この上もない、然し平沼内閣が速かに後を繼がれたことは意を安んずるに足るものがある

とて内閣更迭を論難した後

蔣介石政權はその窮諂にも拘らず段々衰滅を辿りつゝある、列國が如何に對蔣援助を行ふもその衰運は挽回すべくもない、かくて時局は愈よ最終局面に立ち至らんとし、我國の責務は重大を加へ來つた、然し私は日本の國力がこの重大責務に堪へ得る自信を有つてゐるものである、近衛内閣は興亞對支國策の根本方針を決定したが、政府は之を實行して行く決然たる覺悟を有するや否やを質したい

と前提して本論に入り

**政府** は興亞院を設置して對支處理に當らしめるとのことであるが、對支處理は我國外交の中樞であつて興亞院に對し處理の權限を賦與するは外務大臣の權限の大半を失ふことになる然も興亞院の内容を見るに外務省關係の人々は殆んどないと言つてもよい位である、之では帝國の外交が外務大臣にあらざる興亞院に移つてしまふ結果になるが如何私が伺ひたいのは對支問題處理に當つて對内關係を中心として考へるのか、或は對外關係を中心として考へるのかの點である

**切に** 外務大臣の自力更生と反省とを望んで已まぬ、五相會議は閣議のための下打合の如きものである、興亞院が對支國策を遂行することになれば外務大臣に於ける治安工作は極めて重要な政治問題である、我が國民一致して當るべきである

**長期** 建設に當つては根本的不十分なる嫌ひありや否やを質し政策を明瞭にし現地にも一流の人物を派し、内外一體となつて之が實現に邁進すべきではないか、政府は之に對し如何なる考へを有するのか、占領地域には治安維持の上からも有力な新政府が出來ることが必要である、有力なる新支那政府が出來れば蔣介石は名實とも地方政權に過ぎざるであらう、それには我が國の援助が第一の要件で支那人をして眞に我が方を信じ、我に頼らしめ我れと協力せねばならぬ、蔣介石は力を以て全國を統一したが戰果を納めるには民心を收攬せしめねばならぬ

**我が** 國民は異民族を遇することの經驗が少ないが、短兵急にことをさせず徐々に支那人を教育しなければならぬ、近衛聲明は支那具眼の士に呼びかけたものであるが、汪精衛も亦我が國民に呼びかけて居る、政府は支那民心の收攬に對し如何なる方策を講じつゝあるや、之を第二の質問點とし第三の點は日支事變を繞る國際關係である、ドイツ、イタリー兩國が我に親善的態度を以て接し居るは感謝の至りに堪へないが、之が反面イギリス、アメリカは我が行動の邪魔をなし殊に最近はその對日惡感情が昂じて來て居る

**殊に** 兩國共同の態度を以て蔣介石に便宜を與へ、我に經濟的壓迫を加へこれによつて我を抑へ得ると信じてゐる、これは確に一種の敵對行爲である、滿洲事變、日支事變を通じての我が國の擁護を見れば日露戰爭當時の實力に雲泥の差異あることに氣付くであらう、殊に我が國獨特の精神力を知れば彼等は經濟的壓迫の無益なるを自覺するであらう

**私は** 英米兩國が極東における新事態を理解し、これと協力することの態度に出づることを希望する、然るに有田外相の聲明でわれら英米をして眞に我が意を理解せしめるため如何なる方策をとらんとしてゐるか

と質して降壇、國務大臣の答辯は二十三日の本會議に行ふこととして午後零時二十六分散會した

# 萬民輔翼の精神を以て 一切の努力を傾注
## 平沼首相の演説内容

【東京電話】事變下再度の新年を迎へ時局益々重大な秋、不肖はからずも大命を拜し内閣首班の重責に當ることになつた、顧みて微力菲才誠に恐懼に堪へず

**今や** 東亞新秩序建設の新段階に處すべきこの第七十四帝國議會において諸君と共に聖謨の萬一を翼賛し奉り、茲に政府の所信を披瀝して國家の大業を翼賛するの機會を得たことは不肖最も光榮とする所である、天皇陛下におかせられては事變下格別御多端なる御政務、御軍務に連日連夜御精勵遊ばされ、今次議會開院式に當り特に優渥なる勅語を賜はり時局に對する深き御軫念の程を拜し寔に恐懼感激の至りである、私は諸君と共に謹んで聖旨を奉戴し益々股肱を竭して奉公の誠を盡し宸襟を休んじ奉らんと存ずるのである、事變一年有半に亘り支那の各地に轉戰し幾多の勞苦艱難を克服し、赫々の戰果を納めた皇軍出征將兵に對しては衷心感謝を致すと共に

**異郷** の地に骨を埋めた英靈に對し衷心哀悼の意を表しその遺志を成し遂げたいと存ずる次第である、畏くも天皇陛下には昨年十月三日軍人援護に關する優渥なる勅語を下し賜ひ、且つ巨額の御内帑金を御下賜あらせられたのである、鴻恩の宏大なる誠に恐懼感激に堪へぬ次第である、政府は聖旨を奉戴し先に軍人援護會を創立せしめ、政府の施設と相俟つて軍人援護事業の完璧をはかり出征將兵をして後顧の憂なからしむべく期してゐる次第である

**現下** 我國の朝野をあげて對處しつゝある支那事變に對してはさきに畏くも聖斷を仰ぎ奉りました、確固不動の方針が定められこれに基いて必要なる諸般の施策が進められてゐる、現内閣においても、固よりこの根本方針に基きあくまで所期の目的達成に邁進致す所存である、申すまでもなく日滿支三國は相互に充分なる理解の上に相提携して政治に經濟に、將又文化の互助連環の實をあげこれをもつて東亞興隆の基をなすことは我國肇國の精神を顯現する途であり不動の國是である、茲において東亞永遠の平和を確立すべきであり、又以て世界の進運に貢獻する所以でもある譯である

**東亞** 安定の責に任ずべき日本、滿洲、支那三國は須く速かにこの公正なる目標に向つて協同し、舊套を脱し新しき秩序に赴くのでなければ永遠の安定は遂に望むべくもなきことは自明の理である、畏くも明治天皇は『舊來の陋習を破り天地の公道に基くべし』と仰せられた、私はこれこそ我國政治の基礎でなければならんと信ずるものであります、この大精神は遠く神代より皇祖皇宗の御遺訓になつてをり、御歷代ともこれを奉じて國家の統治と定められたのである

**惟ふ** に天地の公道は遠かに萬物をしてその所を得せしむるに歸着するのであつて、政治の要諦は茲にあらねばならぬと考へる次第であります、この精神の及ぶ所は國内政治たると國際關係たるとを問はないのであつて、東亞新秩序の建設も亦この根本精神を基礎として其上に國策が進められねばならぬと信ずる次第であります、支那側においてもよくこの帝國の大精神を諒解し、聊かの危惧をも何等の誤解をも持つことなく速かにこれに協力するをもつて東亞新秩序の建設をはからなければならんのであります

**若し** 今日以後においてもあくまでこれを理解することなく、抗日を繼續するものに對しては斷乎としてこれを潰滅することあるのみであります、しかしながら支那における具眼の士にしてよく帝國の國策遂行に協力し、更生新支那建設の礎石とならんと欲するものに對しては帝國はよくこれを助けて支那民衆を塗炭の苦より救ひ、古き偏見並に拘泥より脱せしめて東亞新秩序建設の歷史的事業に入るべきであります、今や支那には臨時政府、維新政府、蒙疆政府の提携すら緊密せられ、[illegible]、更生建設に向はんとする氣運が今や

**支那** 全土に漲りつゝあることはまさに東亞安定のために喜ぶべきことであり、[illegible]する帝國の國是遂行の成果であると信ずるのである、今日の如く共産主義が支那大陸に彌蔓し、遂にその政權をも支配せんとするものに對しては我國の直接脅威する上に何んとしてもこれを除去しなければならんのである、これがためには第三國の理解と[illegible]

**これ** に對しては深く感謝すると共に帝國は防共協定によつて結ばれたこれら兩國との關係が、日を逐て親密を加へつゝあることは洵に御同慶に堪へぬ次第である、更に又滿洲國の著しき發展は興亞のために洵に慶賀すべきことであつて、日滿不可分の諸方策はいよいよ強化せらるべきだと信ずるのであります、而して他の第三國との關係についても帝國は徒らにこれを經濟的に或は文化的に排除するが如きことを考へてゐるものではなく、彼等が帝國の眞意を理解し東亞の新秩序建設に協力して頂くことを望んで已まない次第であつて

**この** 秋に當り事變處理の根本方針に則り前内閣が致した帝國政府の聲明は、支那が新秩序建設の分擔者としての職能を實行するため必要なる要件を明かにしたものであつて、これによつて支那民衆を啓發せしめ又列國を啓發すべく、今後の情勢に最も適應したる指針であると政府は確信するものである、勇敢なる皇軍將兵の活動と内外地を通じての熱誠なる銃後國民の後援とにより、武力的勝利は既に遺憾なく我手に收め

**抗日** 容共の迷夢に狂奔する國民政府は僻陬の地に逼入し一地方政權に轉落した、しかしながら今次事變の窮極の目的は單なる武力的勝利にあるのではなく、支那の更生とこれに伴ふ日滿支三國の互讓提携の上に新しい東亞の秩序體制が確立されるにあるのである、而し今日既に興亞院が設置せられ對支策の圓滑、適正なる進展が期待されるのである、時局の前途は尚々多難であることは察するに難くないのであるが、これを克服して光明ある前途を開くためには畢竟過去において

**我に** の祖先があらゆる困難をも克服して來ました如く、我々國民全體が輔翼し奉る萬民輔翼の精神をもつて一切の努力をこれに傾注すべきことであると言ふまでもなく一國家の總ての力を目的貫徹の一途に集中することである、これは國民の決意一つで成し遂げ得るのである、所期の目的達成せられざる限り事變は終局せぬのである、萬民翼贊は大御心を奉戴して之を徹底することに政治に關與するものと否とを問はず、又農工商等何れの事業たることを問はず一切の事業に携はる者が皆その責めに任じ

**萬物** をしてその所を得せしめると云ふ御仁慈の精神を完うするのでなければならんのである、從つてすべての國民はその從事する業務の一切を問はずその精神において國家に奉ずるを念とし以て皇謨を輔翼しなければならんと信ずるのである、即ち今期議會開院式に當り賜はりたる勅語の御趣旨を奉戴して、我々が祖先より承け繼ぎたる傳統的な國民精神の昂揚と國家總力との發揮の上に東亞新秩序を建設するこの大事業の完成をはからなければならん

**これ** がためには今次事變に對處するために先づ以て國民精神の昂揚をはかると共に、教育の刷新をはかることが最も肝要であつて、この教育の刷新並に國民精神昂揚の運動は皆國民精神總動員の運動と一體として實行を期することと致すのである、國家總力の集中國防力の急速なる擴充、即ち強力なる軍備及び日滿支を通ずる經濟力の充實發展を速かに具現することが、我が當面の最も重要なる目標である

**即ち** この軍備の充實及び經濟建設に邁進せんがためには舉國一體、異常の決意を以て生産力擴充、貿易の振興、物資及び勞務の調整、物價の抑制等について何れも今後一層研究と努力とを重ねる必要がある、又これが達成に邁進しなければならんと考へるのである、右生産力擴充については所要の目標に達せしむべく綜合的擴充計畫を樹立し、萬難を排し今後これが實現を期するつもりである

**又東** 亞新情勢に即應し運輸、交通、通信の全般に亘りこれが擴充強化をはかることを喫緊の要務なりと認め、これが施策を進めてゐる次第であり、今日までの各種經濟統制の如きは綜合國力を最も適度に發揮するために、必要なる限度において今後も引續きこれを行ふことを要することは勿論である、唯今日までは戰時行爲の遂行と云ふ當面の急務に應ずる方策が多かつたのであるが、今後はこれに加ふるに恒久的にして建設的なる諸般の方策をも併せて遂行することが重要であると考へる次第である

**即ち** 以上の見地に立ち今は更に國家總動員の態勢を強化し、國家總動員法中所要の條項は逐次これを發動すると共に、國内諸般の改新をはかりもつて萬民輔翼の精神に基き國家の總力を國策の向ふ所に集中發揮することが緊要であると信ずる次第である、又一面においてその影響を受くべき商工業者の轉業、失業に對する處置、健全なる農山漁村の維持振興その他銃後國民生活の安定施設等にも深甚の考慮を拂ふ所存である

**而し** てこれがために國民の協力徒らに困難に捉はるることなく積極的に時局に適應した施設を行ふが肝要であつて、諸般の政策遂行に當つてはこの上にも朝野協力の成果に期待すべきもの極めて多きを痛感する次第である、以上の如き考慮をもつて政府は各般の施策を遂行致したくここに豫算案及び諸般の法律案を提出する次第である

**組閣** 以來日なほ淺く政府は前内閣において作成した豫算案並に法律案を基礎とし更に審議を重ねた次第である、現下の情勢に鑑み適切と認めそれを提出致した譯である、諸君と共に光榮ある國家の大業を翼贊し奉らんとするものである

**幸に** 時局の須要に鑑みられ政府の意の存する所を諒とせられ、速かに諸般に對し協贊を與へられんことを切望する次第である

# 本府明年度豫算
## 總額は六億四千三百餘萬圓
### けふ財務局から發表さる

昭和十四年度朝鮮總督府特別會計豫算は過ぐる八日の閣議で決定を見、議會の協贊を經て實施されることとなつたので、本府財務局では二十一日正午これを發表した、しかして豫算總額は六億四千三百二十四萬四千二百二圓にして、昭和十三年度の本豫算額五億一千八百九十一萬五千二十八圓に比較すれば實に一億二千四百三十二萬九千百七十四圓の増額である、十四年度豫算の内容を見るに戰時色頗る濃厚にして、生産力擴充、產金獎勵、貿易の助長、事變對策、鐵道建設改良等戰爭遂行の原動力となる部分には特に力を注入してゐる點が注目される、尚ほ公債金の増加は五千八百七十六萬八千四百八十七圓に達し、臨時軍事費特別會計へは二千三百八十萬八千五十二圓が繰入れられてゐる、本府財務局發表の十四年度豫算綱要左の如し（單位圓）

### 昭和十四年度朝鮮總督府特別會計豫算綱要（△印は減）

第一、歳入歳出豫算額と前年度豫算額との比較

| 區別 | | 昭和十四年度豫算額 | 昭和十三年度豫算額 | 増 |
|---|---|---|---|---|
| 歳入 | 經常部 | 四一五、二八二、五二七 | 三六四、二四二、二一三 | 五一、〇四〇、三一四 |
| | 臨時部 | 二二七、九六一、六七五 | 一五四、六七二、八一五 | 七三、二八八、八六〇 |
| | 計 | 六四三、二四四、二〇二 | 五一八、九一五、〇二八 | 一二四、三二九、一七四 |
| 歳出 | 經常部 | 三三五、八六六、〇七五 | 二九〇、一六四、四三三 | 四五、七〇一、六四二 |
| | 臨時部 | 三〇七、三七八、一二七 | 二二八、七五〇、五九五 | 七八、六二七、五三二 |
| | 計 | 六四三、二四四、二〇二 | 五一八、九一九、〇二八 | 一二四、三二九、一七四 |

第二　歳入増減内譯
一、租税收入の増加　七、六六七、八六九圓
二、印紙收入の減少　△一、八七〇、四九九
三、官業及官有財產收入の増加　四〇、〇五一、三一五
四、金資金特別會計より受入　四一、一四九、〇四六
五、公債金の増加　五八、七六八、四八七
六、一時借入金　六、〇〇〇、〇〇〇
七、前年度剩餘金繰入の減少　△一、二五五、〇一九
八、其の他　八〇四、〇〇五

第三　歳出増減内譯
一、當然増減　△四、四四五、七二一
　内
　前年度豫算に伴ふ月割差増減　六、三四三、三六七
　既定年割額に依る繼續費の増減　△三、七七七、六〇四
　既定計畫に依る増減並前年度限經費の減少　△五、二〇四、九六七
二、節約減少額　△一四、九七四、二〇四
　内
　節減額　△四、九四〇、一一四
　繰延額　△九、九三六、一〇四
三、新規増加額　一四四、六九一、一二〇
　内
(一) 神社及教育教化に關する經費　三、一三三、四二一
　國幣社施設充實並招魂社造營費補助　三一、〇〇〇
　初等教育擴充計畫に伴ふ師範教育擴充並増設初等學校經費補助の増加　一、三四一、二二九
　師範學校新營（追加總額七二二、二〇二圓三ヶ年繼續）　二四〇、〇四〇
　京城帝國大學理工學部創設準備等　四七、六六九
　京城醫學專門學校附屬醫院内容充實費　[illegible]
　水原高等農林學校獸醫畜産科學年進級等　[illegible]
　京城高等工業學校機械工學科及電氣工學科學年進級　二四、〇六八
　京城鑛山專門學校新設並同專修科設置の經費　一二〇、三〇四
　教育補助　[illegible]
　中等教育擴充計畫に依る經費補助　一八一、六〇四
　既設各學校學年進級に伴ふ補助　一〇四、七四六
　共學教系私立學校經費補助　四三、三〇一
　短期現役服役教員俸給補助　三、〇〇〇
　職業學校に鑛山科機械科設置補助　一三六、三六〇
　淑明女子專門學校補助　五、〇〇〇
　教員疾病休養費補助　七、二二〇
　教員講習施設費　四六、〇〇〇
　其の他　八一、五七一

(二) 生産力擴充に關する經費　三〇、三六三、四二〇
　人造石油製造事業獎勵　一、七〇六、三九九
　畜産事務擴充の經費　二二、三二〇
　朝鮮牛增殖計畫擴充の經費　一〇四、六八一
　馬增産計畫擴充の經費　三一七、五四一
　緬羊增殖計畫遂行の經費　二五五、三四〇
　豚兎增殖獎勵の經費　一〇、〇四二
　穀物檢査の經費　一〇〇、九五四
　玉蜀黍檢査開始の經費
　鑛業事務取締職員配置の經費　一六六、四〇一
　鑛業出願處分促進の經費　五三、六六六
　主要鑛物調査試驗並增殖獎勵の經費　四〇、七六六
　簡易地質調査促進の經費　八六五、四四五
　錦川港防波堤築造費（總額四三五〇、〇〇〇圓四ヶ年繼續）　二七〇、九四四
　棉作に關する經費　五四〇、〇〇〇
　耐寒作物の栽培獎勵の經費　一八九、五四五
　甘藷增産獎勵並優良種苗育成に要する經費　七、〇〇〇
　生薬、五倍子、松脂其他輸入品代用品の增産獎勵並製造試驗の經費　三二七、〇〇〇
　米の生產額維持に要する經費　一五五、四四六
　工業分析試驗鑑定業務依頼事件處理の經費　二〇、一五九
　臨時米穀移出統制費　四〇、二二〇
　漁業經營費低利資金利子補給施設費　六五〇、九六〇
　其の他　一六八、九二六
　　四〇、六六八
（つゞく）

# 抗日政權潰滅と共に 積極的建設に着手
## 有田外相の演説内容

【東京電話】二十一日の議會における有田外相の演説内容は左の如くである

**帝國** 外交が國體の本義に立脚し帝國の道義的使命の達成を以てその根幹とし、常に東亞諸民族と協力提携してその興隆をはかり、進んで世界の進運に貢獻せんとするものであるとは今更ら申すまでもない所である、彼の滿洲國の成立するや五族協和、日滿兩國の友好發展を以てその建國理想とし、帝國政府は日滿普遍不可分の基礎に立ち、同國が獨立國として健全なる發展をなすことに協力するを國策となし來つたのであるが

**兩國** の斯の如き理想に基く協力提携についてもこれを以て或は領土的野心の假裝擬裝なりとし、或は列國權益の全滅排擊を策するものなりとして論難を加へるものも少くなかつたことは御承知の通りである、しかるに建國僅かに六年後の實績を見るに國内の制度、治安は着々として確立せられ各種資源の開發は著しく促進せられ、三千萬民衆はその業に安じ國運は益々隆盛を加へこれを承認した國も既に七ヶ國に及んでゐるのである、治安の確立

**產業** の勃興につれ列國の期待する利益は著しく増加を見つゝあるのであつて、對英及び對米貿易の如きも事變前に比較して顯著なる増加を示してゐるのである、これ偏に滿洲國側の一致の努力によるは勿論、帝國はその道義的使命に卽し一意同國の健全なる發達に寄與協力した結果に他ならないのである

**今次** 事變に對しても帝國政府の根本方針と決意とは客年十一月三日の聲明により中外に闡明せられた通りであつて、日本の希求する所は東亞永遠の安定を確保すべき新なる秩序の建設にある、この新なる秩序の建設とは日滿支三國が各自の獨立を維持しつゝその個性を十分に活かしつゝ相携へて政治、經濟、文化の各般に亘り相互扶助的互讓連環の關係を樹立し、以て道義的基礎に立ち新東亞を建設せんとするものであり

**帝國** 政府はかゝる秩序の建設こそ日滿支三國の存立發展上絶對に必要なばかりでなく、又世界の眞の安寧平和に資するものであるとの固き信念を有してゐるのである、更に同十二月二十二日、帝國政府は支那における同憂具眼の士と相携へて東亞の新秩序建設を共同目的として結合し、相互の善隣友好共同防共經濟提携の實をあげんとするものなりとの主旨を聲明すると共に、帝國の支那に求むる所のものは區々たる領土に非ず、又戰費の賠償に非ず

**帝國** は支那の主權を尊重するはもとより進んで支那の獨立完成のため必要とする治外法權の撤廢、租界の返還に關して積極的なる考慮を拂ふに吝かならざるものなることを表明したが、これ皆齊しく帝國の道義に發足する國策を闡明したものである

**最近** 一部方面において帝國政府屢次の說明にも拘らず帝國が支那の門戸を閉鎖するが如き誤解を抱いてゐる向があるのは洵に遺憾に堪へざる所である

**從つ** て帝國は以外に廣大なる範圍においては第三國の經濟的權益、第三國の平和的通商、企業等は寧ろ影響を受けることなきのみならず、寧ろ進んでその參加をも歡迎する次第である、その故に全體として第三國の經濟的活動は益々隆昌活潑となることゝ信ずるものである、帝國政府は通商上の各種の障害を除去し、世界各國の經濟的協力を促進することは世界人類の繁榮と幸福とを齎す所以なりと信じ從來これがため努力を續け來つたのであつて、今後もこの方針に變りはないのである

**右に** 述べた如く日滿支互讓連環の關係において第三國の經濟的活動の制限を國防及び經濟的自主的達成に必要なる最少限度に止めんとするのも畢竟右の方針に基くものである、私は東亞の新なる秩序の建設に關係列國が帝國の眞意を認識し積極的協力を惜まざるべきを切望し且つ期待するものである、なほ今次事變に際し在支第三國人の個々の權益にして損害を受け、或はその居住往來を制限せられるが如き事態を發生したのは遺憾であるが、これらは

**軍事** 行動の必要に出でた萬已むを得ない出來事であつて關係各國においても事情を諒とせらるべきものと信ずるのであつて、これらの點については帝國政府としても亦細心の注意を怠らないのであつて、既に懸案となれる諸案件に關しては事情の許すもの又は調査完了のものより逐次解決の方針をとり、現在まで既に解決の運びに至つた案件も少くないのである

**佛領** 印度支那その他を通じて蔣政權に附與せられる多數の武器輸入の情報に關しては、隨時關係佛國の注意を喚起し來つた次第であるが、必要なる場合には帝國としても適宜なる措置をとる所存である、今や廣東陷落、武漢三鎭の攻略によつて支那事變は茲に新なる段階に入り一面においては抗日政權潰滅の手を弛めざると共に他面積極的に建設に着手すべきことになつたのである

**惟ふ** に蔣政權は今なほ所謂長期抗戰を標榜してゐるが、既に僻陬に避難し純然たる一地方的存在と化してしまつたに對し、皇軍の占領地域においては反共親日の氣運が勃然として起りつゝあるのであつて、臨時、維新及び蒙疆各政權も各堅實なる發展を遂げ、着々民心を治めてゐる、更に昨年秋には維新、臨時兩政府の間に連絡委員會の組織をも見、又漢口廣東方面にも地方政權樹立の氣運が見えつゝある狀態である、帝國政府としては新中央政府の速かなる成立を要望し、我方と協力して事變收拾をはかるに至らんことを期待してゐる次第である

**なほ** 最近所謂和平派首領の脱出事件等起つたが、帝國政府としてはこの成行につき注意を拂つてゐるのである、帝國は曩に共產「インターナショナル」主義の破壞的活動に對抗するため日獨防共協定を締結し、その後更にイタリーの加盟を見たのであるが、この共產「インターナショナル」の活動たるや陰險毒辣に端倪すべからざるものがあつて、ヨーロッパにおいてもアジアにおいても平和秩序の多少なりとも破壞される背後には彼等の活動が必ず存することを發見するのである

**かの** 勃發以來既に三年に垂んとするスペイン内亂についてはその最も顯著なる例であるが、彼等の常套手段は局部的問題を導火線として一般戰爭を誘起し、以て世界赤化をはからんとするものであつて、誠に彼等こそ秩序破壞、平和攪亂の元兇とも云ふべきである

**東亞** において亦今次事變以前より彼等は既に國民政府に働きかけ、蔣をして抗日侮日政策をとらしめるに至つたものであるが、事變勃發後も急速度にその魔手を伸ばし、遂に國民政府の中樞及び政治の中心に喰入り、軍事兩面に對する領土的地位を獲得しつゝある、而して所謂長期抗戰遷延政策なるものは元來共產黨の獻策に基くものであつて、畢竟支那大衆の無智に乘じて出來る限り事變の解決を遷延せしめ、以て支那、延いては世界の赤化を招來せんとする陰謀に外ならないのである

**幸に** して日獨伊防共協定の成功は共產「インターナショナル」の破壞工作をヨーロッパにおけるが如く、アジアにおいても或る程度にこれを喰ひ止め得てゐるのであるが、吾人は過去の經驗に鑑みこの協定を將來において一層擴大強化することが世界平和保持を一層強める所以であると信じてゐるのである、最近滿洲國及びハンガリー國が本協定に參加調印を表明したことは防共陣營の擴大として慶賀する所である、對ソ關係においては張鼓峰事件に際し非常に緊迫せられた關係におかれたのであつたが、日本側の

**適切** なる措置によつて大事に至らずして濟んだのである、尚北樺太における石油、石炭に對する我利權の不法壓迫は依然として止まず、その行使を益々困難ならしむる狀態に陷れてゐる、又漁業問題については先に案文の妥結を見たる條約の成立につき引續きあらゆる努力を傾注したるに拘らず、ソ聯邦においては條約と關聯なき問題をも提起したるため交渉は今なほ妥結に至らないので、一方暫定取極めも昨年末を以て期限滿了し、なほ同取極めの更新方の商議に移つた

## 時の錄音

第七十四議會、いよく けふから再開さる。
×
今度の議會の特異性は、親東亞建設の一點に繋がれてゐる。
×
首相、外相、藏相の演説も聞きものだが、議員の討論態度は一層の見もの。
×
然るに、この時、政友會分裂して「東北官」生る。
×
こんな騷ぎでもなかつたら、政友會など、既に國民に忘れられてゐたことだけは事實。
×
鳥羽を山西の戰線に尋ねる再慨には、天人共に感動せん。

# 朝香宮殿下御賜詞に 白衣の島田川闘感泣

【東京電話】かつて中北支戦線に尊き御身を進めさせられた朝香中將宮殿下には客月九日且二十日両技館の大相撲に御成り遊ばされ肉彈相搏つ熱戦を御覧遊ばされ御満悦あらせられてゐたが、ふと白衣の勇士島田川の姿に御目をとどめさせられ、戸谷伍長の姿に御目をとどめさせられ……室に同伍長を御召になり親しく御同情、激勵の御言葉を賜はつた、光榮に感激した

戸谷伍長は國技館前の自宅で謹んで語る

敦ならぬ私如きに勿體ない御言葉を賜るさへ身に餘る光榮です……殿下には何の具合はどうかと御親切な御言葉を賜り……

# 大陸交通改善に 頭を絞る鮮鐵

## 内鮮満合同で開く輸送會議

鮮鐵局では大陸交通の縦貫線を中心として全面的な改善に迫まられてゐるので、これが諸般に亘る京釜、京義複線工事、線路の改良強化等急速な大陸交通の躍進で増加車貨車が不備なこと及び機關車の不足と年末年始に於ける旅客輸送で滿車の有様となつた、年末の旅客輸送で……に役立つ旅客を運ぶことが……六割増といふ見込外れの大輸送につき一々寝台な研究をとげ、な……はずで、關釜連絡船の増備、三運航の實現を初め、複線工事をカバーするため、列車運轉時間に充分の輸をおくダイヤの編成……

輸送會議など、物的施設、人的サービスの一大改善をこゝに断行し……

當局の談　右につき鮮鐵當局では次のやうに語る

## リカダニノマグワイ（京城本町一）

# 六職業紹介所を 國營に移管

## 『勞働紹介所』と改稱

本府内務局では半島開發の推進力ともなる勞働の需給、強化をはかるため、近く制令をもつて勞働賃銀の公定化を實施する意向であるが、さらに勞働力の調整と統制を期する目的から來る七月より省官制を發布し、現在府營の京城、釜山、平壤、新義州、大邱、咸興の各職業紹介所を新規豫算約千三百圓で國營に移管、名稱も勞働紹介所と改稱し、積極的に半島開發に乗り出すことになつた

# 京城府民擧りて 勇壯の健康圖繪

## 日本精神發揚週間 更に花を添へて

……二千六百九十九年、聖戰下に……一、日本精神發揚週間全國行事……日から四日間、毎日午前七時……

## 池田の甘栗

# 新年度更に 七路線着工

## 産金道路完成を急ぐ

産金五ヶ年計畫に並行、總延長千五十四粁、總工費七百萬圓、三ヶ年の繼續事業で着手した産金の金山道路は十三年度先づ百十五萬圓を投じて各道の主要金山を中心に廿三路線の新設の手をそめたが、新年度に更に之に平北雲山、江原道三陟、同平康、成南端川、同安邊成北吉州の各地に新たに七線を加へ、……二百……萬圓の豫算で工事を進めることになつた

これ等の道路は大體二間半から三間、ところによつては林道を兼ね、眠る地下資源開發の一ツキ役として、半島の産金事業に大きな役割を果すものである……

# 長靴 半島の沃野に 聽て瑞穂の稔り

## 米で固める日伊親善

日伊親善の波に乘つて昨年の一ツイタリーへ半島の水稻品種を贈る……

## イモン隨筆

# 上山中尉以下 白衣の勇士

## あす夕刻到着

山西戰線で名譽の負傷を受けた上山歩兵中尉以下將校十名兵八十名合計八十七名の白衣の勇士は二十二日午後七時三十分龍山驛着の臨時列車で到着……

## 孝子、節婦の表彰式

## 嬰兒殺し公判は來る廿三日

## 哀れ松の妹

# 絶好の三防

## 土曜でスキヤー繰出す

三防スキー場は二十日夜來の降雪で廿一日午前十時現在の積雪六五センチ……日本旅行協會朝鮮支部と鐵道局では……三防行スキー列車を運轉する

## けふ幕開く 高專氷上大會

……半島學生の燃えあがる意氣を映して第二回全鮮大學高專スピードスケート大會は廿一日午後一時より……京城東大門外新設里特設リンクで……

# 鳩や雀に舌鼓! 手柄話に花の咲く藤田部隊

## 運城にて 近藤特派員

## 藤田部隊

藤田部隊の守備地域には三日間ア爆撃……正月の御馳走にと……

## 新春風景（八）

## ニセ訓導 天網洩らさず 化の皮はがる

## 搜査願二題

## 仁川府の强盜 六月目に逮捕

## 土地詐欺 頻に跳梁す 六名また捕る

## 側面衝突

## 十一日目取組

## 京日世界發聲ニュース

けふから　明治座、黄金座、浪花館

百十報　◇掠奪の真相を暴く（リュシコフ大將）◇風雲再び動く歐洲の新危機◇白衣の勇士に捧ぐ軍國花嫁結婚式◇時の話題（イ）練習船（ロ）富士高鐵（ハ）北京スケート◇スポーツ◇春場所大相撲双葉山攻略戰

# 二十一日朝の天氣概況

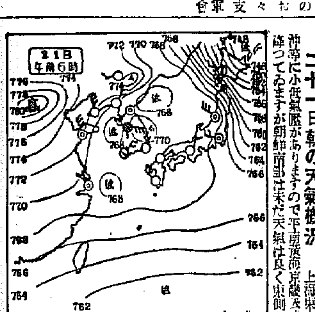

内外の高目となりました

## 天氣豫報【22日】

## 仁川の潮時【22日】

京城地方【今晩】曇り一時晴れ【明日】曇り一時晴れ

仁川地方【今晩】北の風晴れたり曇ったり【明日】北の風晴れ一時曇り少し寒くなる

京城温度（二十日）最高零下四度一最低零下十五度九（廿一日）今朝零下八度八正午零下四度四


西洋生菓子　亀屋・金剛山

山口の自轉車　使って驚く！丈夫な經濟車

國産最高級 日光ペン

近日封切 若草劇場

喘息ニアストト　京城府元町一丁目 平岡内科醫院

最も普及してゐる 大木耳鼻藥

感冒・肺炎・氣管支炎・百日せき 特効吸入薬 カンピロン

京城府岡崎町七番地 野崎肛門科 院長 野崎

愛染かつら　旅の夜風　悲しき子守唄　母の歌　コロムビアレコード

るり羽　美しい緑の黒髪！若さこそ美しさ

正式 國旗　大久保眞敏國旗部

テイチクレコード　春日の松　楠木正成

良い歌で養へ愛國魂！レコードは斷然キング！

吹雪　國境の春　涙の責任　松島詩子傑作流行歌集　英靈の新妻　母なればこそ　御無念松の廊下　カルタ遊び　輕音樂傑作選（家庭音樂篇）

# 地方綜合版

## アナ君募集 JBBKで

【平壌】放送局ではアナウンサーを増員するため新人を募集することゝなった、前回の募集では[illegible]資格は中等學校卒業以上となってゐたが今回は中等學校卒業以上又は本年卒業見込者で年齢廿七歳未滿の内地人男子とあり希望者は廿五日までに同放送局總務部に履歴書に最近の寫眞を添へて郵送されたいと

## 公定價格に反對 群山石炭業者不賣宣言

【全州】群山の石炭商は嚢に石炭の販賣價格につき陳情書を道物價委員會に提出してゐたが、今回の公定石炭價格改定に對して我々の陳情した趣旨が全然沒却されてゐる、特に卸價は全然商業取引の可能性を失はせるものだと公定價格に大不滿を表明して去[illegible]日地方販賣店舗に對し

本日から實施の本道警察部用石炭最高物價決定發表相成候處、該單價にては地方卸賣りを如何に致候へ共不引合のため、當分の間御註文は御辭退の外無之候間不惡御諒承の程奉願候

と、御販賣拒絶宣言の案内文を發表した、この群山石炭商組合の態度に對し群山警察署經濟係では十九日石炭商を署に招き、懇談を遂げたが、なほこれが公定價格の責任者たる物價委員會の山縣幹事は左の如く語った

その問題で實は十八日群山方面に出張、業者と話し合って見たが、未だ業者に諒解を得たとは言へない、ただこの公定價格に對する不滿は、實際上やって行けぬとかいふよりも、むしろ、何とかして利潤を多くとりたいがための一つの示威的手段であるとしか思へぬ、他道に比して本道の改定石炭卸價が安いなどといふのは以っての外だ本道と一番比較の取り安いのは全南だが、全南は木浦水揚、全北は群山水揚げで同じ條件を具備してゐる譯だ、木浦と群山との運賃の開きを五十錢程度と見てもなほ本道の石炭は卸小賣兩方共割高になってゐる、卸賣もこの間の石炭商の陳情の數字通り加算してゐる、問題は缺炭の評價だが、石炭商側の陳情は餘りにも實狀を無視した金額であり、こちらとしては科學的に算定したのだ、いづれにしろ諭告示に對して反抗的態度をとったり、賣惜みをするなどといふことは甚だ面白くない事だ、經濟警察の實力を發動するといふことは好ましからぬ事には違ひないがまた止むを得ぬ場合もあらう

積雪は上乘——三防スキー場の賑ひ——

## 危い石炭殼

【釜山】十九日午後八時五十分頃府内牧の島[illegible]島製鋼所作業場構内から發火、[illegible]棚及び作業場の一部を燒いたのみで大事に至らず九時十分鎮火した損害五十圓、原因は職工[illegible]に捨てた石炭殼から

## 針金で縛りあげ主人を逃道案内に…… 文川郡下に兇惡三人組强盜

【咸興】十九日午後十時ごろ文川郡明龜面[illegible]下里七〇金[illegible]方に短刀を持った三人組覆面强盜が侵入就寢中の下男[illegible]を叩き起しおきまりの脅文句で脅迫し準備の針金で縛り上げた後主人金[illegible]を捕へ短刀を擬して内房箪笥の抽斗から現金四圓五十錢を强奪した上、道案内として主人をそのまゝ連れ出し、長箭江小野田セメント工場附近まで來て、逃げ場を見極めると、今度はまた主人を針金で縛りあげた後タオルで猿轡を入れて悠々と逃走した、所轄文川署では直ちに非常線を張り目下嚴重捜査中である

## 八人組賭博團 大邱でお縄

【大邱】慶州の名士に醴南の地主等八名が入交って開帳した花札賭博事件—蔚山市に來た地方の名士地主數名が府内西千代田町二五金某方借家[illegible]で多額の金をかけて花札賭博中を南山町交番所大田、南外三名の巡査が探知して十[illegible]日午前八時頃現場を襲し、慶州郡内[illegible]面[illegible]里五九[illegible]李[illegible]、江東面良洞里[illegible]農[illegible]、同郡江西面斗[illegible]里[illegible]、[illegible]府[illegible]町[illegible]、[illegible]同[illegible]、府内[illegible]、府内南[illegible]町、府内東千代町[illegible]、この八名を一網打盡にした

## ホラ吹いて五千圓騙取 田舍者泣かせ釜山署にご用

【釜山】釜山署[illegible]では群山地[illegible]群山邑[illegible]目下取調べ中であるが、具は數年前鑛山事業に失敗[illegible]心を起し昨年末江原道[illegible]鑛を發見したからとて江原道[illegible]で鑛[illegible]田舍の紳士を欺き約五千圓を騙取した事が發覺したもので釜山方面にも被害があるもやうで目下餘罪につき嚴重追及中

## 全州の賭博 正月以來に廿三名檢擧

【全州】署では今年に這入って以來、既に二十三名の賭博事件を檢擧しこれらは罰金或ひは科料處分に附したが、數字的に見れば、昨年度より減少してはゐるものゝ、平均府民一人宛が賭博行爲をなしてゐる勘定で、その理由としては農閑期に遊ぶ機會が多く、ために手慰みに手が出るといふが、中には立派な最中にいい氣持になって始める者さへある

右に就き當局では左の如く語る

法律に反する行爲である以上嚴しく處斷して行く方針である、暇があり過ぎるなら[illegible]でも[illegible]雜つも縫ったらよからう、誤楽を求めるなら外にいくらでも健全なものがあるではないか

## 制服の箱乘少年 大邱、大田を股にかけ千數百圓の荒稼ぎ

【大邱】鐵道局員の制服を着て大邱、大田間全般にかけ十數回に亘り手數百圓稼いでゐた末恐しい少年……十八日午後[illegible]時頃大邱驛待合室で擧動不審の少年を大邱署[illegible]米氷、金[illegible]石兩巡査が取調べた處作業ポケットに現金二百二十餘圓と金側腕時計を所持してゐるので本署へ連行取調べの結果元大邱驛業務に臨時雇としてつとめてゐた合[illegible]府[illegible]町[illegible]は昨年[illegible]月以來會計事務に擁はってゐたが一月初旬同組合の金を[illegible]圓を持って郷里咸安郡[illegible]里に歸省したまゝ行方不明となったので[illegible]目下各地に指名手配し上[illegible]捜査中

## 强盜犯逮捕

【新義州】既報、去る十七日午前一時ごろ平北博川郡[illegible]面[illegible]洞[illegible]金[illegible]方に侵入し同人を縛り上げて現金[illegible]圓五十錢を强奪逃走した犯人については博川署で[illegible]洞五[illegible]農[illegible]（二）を最も有力な容疑者として引致、嚴重な取調べを行なった結果、犯行を自供した


## 今年こそは

### 自ら指導者たれ 釜山 坂田文吉

當年コソ、正に世運の一大轉換期に際會してゐるや、思はれる、此世運轉換の大潮流は之を回す事は出來ない、我國は斷々乎として此大潮流に棹し、暢道を續けねばならぬ、相當な困難はあらうけれども國民に對する良指導者が欲しい併し考へて見ると指導者と言ふものは、當初よりあるものではない、我自ら我を指導し而して後に道を同くする者が之に習ひ來るうちに指導者は出て來る、仍て誰が指導者たるやは他日の問題として今日は卿五ひに我自ら起つべき時である、銘々が起てばやがて其中から指導者は自然に出て來る、今日最も要るものは自ら起つ者なのみならず個々自ら進んでするものもあれば之を妨害して起つこと能はざらしむるが如き傾向が、世間の或る部分に存在することである自ら侍眠を貪るものは致方なしとするも、他人をして酒眠を貪らしめんとするは、餘りに心なき業である、我等は指導者の出現を期待するけれども、若し指導者たらざるまでも、せめて指導者の心事を體現して自ら國家のために率先を唱ふべき責任あることを自覺せねばならぬと思ふ（筆者は釜山府會副議長、慶南道議）

### 希望三項目 全州 孫永穆

一、昨年道知事會議に於いて南總督より示された五大政綱の具現化時局對應施設の强化國民精神運動の徹底化を昨年に引き續き、本道の實狀に即して、益々これが徹底、深化を圖ること
二、道内の連絡、協調を一層密にすること
三、戰時下に於いては、平常時に於ける通常の觀念を捨てゝ平時に於いては不可能、又は至難なることをも爲し遂ぐべしとの信念を以て事に處し、民衆を指導したいこと（筆者は全北道知事）

### 文字の稽古 麗水 馬場秀藏

一年も早過ぎると、來年は來年はと思ひ、新年には又今年こそは今年こそはと、氣持を新にしない年は只一年だってないが、何時も龍頭蛇尾で何事も實行出來ず、酬を噛んで居る始末は來年はで到頭悉頭に悲へぬって了ったが、八十の手習ひで今からでも遲くなからうから、今年こそ字をみっちり稽古して見たいと思って居る、自分等の學生時代は、字を輕蔑して書は姓名を記すれば足るなどと云って、徒に東洋流の惡風を襲って字の稽古などはしなかったものだ、社會に出ると面折字ではどうも氣がひける、又上手な人の字を見ると氣持が良いそこで早速字を稽古しようと思ひ立った樣な始末で、誠に御恥しい次第である、俗に云ふ下手の横好きと迄もいかぬかも知れぬが、ちよいゝ稽古した、然しどうも永續しない、皆から三日坊すくゝと揶揄されて居る通り、三日も續けて居ると、不思議に支障が出來て稽古が御留守になる、それでも時々でも稽古すれば上達するだらうと思ってやって居たが、一向に上手にならぬ、やはり永くつゞけなければ駄目な樣だそこで今年こそは充分永續して稽古して見よう、そして來年は來年は……の自己暴露のない樣にと（筆者は麗水邑長）

### 飛躍を期す 浦内勝太郎

今年は兎の年に當る、兎は跳躍、跳躍を意味する、我々警察に携はる者として年頭先づ心中を往來することは、此の兎の跳躍する姿であり、警察の飛躍の年である、省みて去る一年はまことは多事多端を極めた、我々の努力にもまた並々ならぬものがあったこと勿論で、よくもこんなにやれたものだとさへ思ふ程である、あらゆる角度からなすべきことを求めて努力した、鐵渡を顧なく蔭に背くやうな者を殆なく鑑戒もした、遺家族の生活の上にも手を延ばし、暇に晒れた人々の上にも心を碎いた、空の護りにもなすべき以上の努力を拂った、そして又國民經濟の其唯中へも身を捨て、飛び込んだ、今年こそされらの邁進に奉仕せる部分の經濟の向上達成するよう[illegible]邁進すべき年であると思ふ、國家の將來を考へ又國民生活の安定を圖ることが警察の任務であるといふ本來の使命たる治安維持よりも經濟警察の使命を痛感することによって國家總力の擴充に奉仕し、國民生活の安定を圖ること、相俟って長期戰に對應する態勢を整備して見るの總逮軍に非調の狂ひなきを努めなければならぬ、他ふに本期は國民生活の上に一大革命を齎した、統制經濟の施行がそれであり、けれども一般國民中には從來の觀念を清算し得ず、時局重壓に喘ぎつゝある者も少くない、これらの者の指導相手となり、進んでその生活安定に力強い手をさしのべることは、長期戰下の治安を維持するについて最も必要且根本的の問題であらうから……（筆者は釜山署長）


## 銃後を護る生業戰線（廿九）

### 世の左き、が羨望の的 「酒にしみなん…」酒壺製造の巻

◇……なかなかに人とあらずは酒壺になりてしかも酒に染みなむ

萬葉の歌人大伴旅人ならずとも、左ききの人たちは誰しも一度はこの述懐にいたったこともあらう、世の飲んべ共にとっては、生計がどうのこうのと言ふのではない、「[illegible]」と流[illegible]飲まれば[illegible]酒[illegible]この非常時[illegible]ての外[illegible]お方があれ[illegible]流……

えな[illegible]ぬ

人をよく見は猿にかも似むなに逃げた手もある

酒の名を「聖」と負せし古の大き聖の言のよろしさ

さういふ人が、懐中不如意の……失禮、決して貴方がさうだといふんじゃありませんが、ただ、得てしてさういふお方のことはつきものだといふまでのこと……つくくと思ひ出されるのは、この「……酒に染みなむ」の一首であらう、その、世にもありがたい飲んべども涎を流さずにはおかない「酒壺」製造の巻、これより一席……

◇……ソレ紡績だ、ソレ何々工場だ……と、最近江南は永登浦に於ける諸工場の發展は誠に目覺しいものがあるけれども、これ作ふ土管製造や瓦工場の古風な、それでゐて極めて傳統的な[illegible]もあり、その[illegible]もある、[illegible]一千萬圓[illegible]

◇……しかしながら窯業はなにも江南の地に限ったことではなし、古くから窯業が發達したといふのも敢て不思議ではあるまい、[illegible]地帶八尺に至るといふこの地方の粘土、しかも含に消和する品質、その品質優良品に生ぢはれ、此處にも彼處にも生ずに[illegible]いったやっぽい代物を[illegible]は殆と作られず、何れもみな内地から移入してその用に充てゝ來たものであるが、地元で酒甕さへ出來たら……と半島の酒造家者は幾年こ[illegible]の念を[illegible]て[illegible]こと[illegible]にも焦……[illegible]

この時當然生れるべくして生れ出たのがこゝに紹介する永登浦の酒甕製造である

◇……今から三年前、半島實業界に知られた李昌云氏が初めてこの事業に指を染めた斯業の開拓者であるが、かの大正年間の大洪水の直後、忙しい復興工事に伴ふ土管の需要が目立って殖えた頃に目をつけたのが、當時はまだ若輩の李昌云氏、すべて物事に成功する人の眼は常人とは異ってゐるが、李氏のこの思惑は大あたりで事業はトンくく拍子、それからの氏は肥えた一方の幸運見になり晴ましたものだった

◇……しかし當時は未だ粘土による土管製造ばかりの時代で、氏もその材料を探すのには一かたならぬ骨を折り自ら方々をあさり歩いたものだ、その時、はからずも發見した□川粘土が、氏の今日ある石矢に約束せしめたのであった、その後、時代の推移と共にセメントの進出には[illegible]まれて、この粘土を原料の土管製造は漸く落目の一途を辿ったが、氏は早くもこの時代的轉換に巧みに棹さして今度は酒類の製造へ……と鮮かな轉向ぶりを示したのである

◇……この酒甕の製造、これも窯のうちには違ひないが、これは他の磁器、土器の製造には全く見られぬ科學的な技術を要するといふ一寸ばかりウルサイ代物、中でも「燒き」が最も難しく、いざ製品となっても一等品、或は二等品、三等品……と、ピンからキリまであって「燒き」一つにかゝってゐるのである、製品の口を端に「燒き」が大切であるか……すべては「かん」一つの技術であると

◇……ゾッテルを貼られるのはすべて……[illegible]一見して水中に浸すと、たとへ肉眼では見えない針で突いた程の小孔があっても、氣泡は正直、ブクブクと水面に躍り上って來る、如何さたため絶對に漏量しないこと、◇……次にこの粘土製の酒甕は、木製の酒樽に比べて吸收作用を起さしめてゐる

永久に味が變らぬこと……などが特長として擧げられ、各方面からの期待は大きく、殊に最近は永登浦の某・酒類製造會社も、大量の製品を待ち焦がれてゐるが、何しろ此處も未だ揺籃時代で、一度に造る大口の注文には應じきれず同氏は「石に齧りついても」と意氣頗る高く林部道技手の指導で窯業の粘土所井田主任の絶對的支持を得て全面的の資金獲得に成功、なほ技術的指揮には、もと山口縣小野田で貴重な世年の經驗を積んだ松井照階所主任の松井照一氏を招聘し第一期計畫として上萬回生産を目標に目下着々準備を進めてゐるが、これが完成の曉には更に第一期、第三期……と事業を擴張し、第三期には年六十萬個に達するとの意氣ごみである【寫眞＝酒甕製造と永登浦に貯へられた製品】（この項永登浦支局）

## 金女吏の美擧

【濟州】濟州郡高山里[illegible]金[illegible]女史（[illegible]）は約五年前から大阪で家入下宿業を經營してゐるが郷里の濟州島地を記念に高山里中西[illegible]水工事費として二百圓、高山某堂に十五圓消防組に二十圓、親勇團に二十圓、合計二百五十五圓を投げ出し一般を感激せしめてゐる

## 慶北警察部辭令

清警部補（義城）孫　遇高
星州警察署勤務　同（慶山）鄭外成
洪城警察署勤務　同（星州）千泰文

## 忠北警官異動

慶山警察署勤務　巡查部長（保安課）中山龍次郎
命警察部勤務　同（丹陽）張[illegible]武俊
巡查　同（清州）石原好淳
命保安課勤務　同（各道）
同（槐山）山田良方
依願免巡查

## あとばるーん

◇……府會議員の古屋野正治老、新舞踊を始めて以來、一枚のレコードも持ってゐなかったのが、コロンビヤ郵一編から、第三編まで新舞踊ずや通しと待ち構へてといふ御崇ぶり

◇……三千里、結氷一尺といふ御商賣の採氷場からの知らせいつもなら飛び立つ程に知らせだが、あそこへ行くに稽古は出來ずと嘆する方なき有様

『貴方、審査員とレコード抱持って行かれては』と夫人の持に誡、泣く思ひ、早く、富士『仰遊立草』『草』が忍ばせられ、勇躍全州を思へ里、館村の採氷場へとは向ったのである

◇……『古屋野氏銀盤に躍る』やがて踊り來ん日の新作發表や如何に、……待たるゝ第二報だ～～～【全州】

かぜねつ ずつうによく効く 竹村製 トンプク
熱い防雨湯にといてのめば發汗かとなる
三十錢 五十錢 一円 各藥店にあり

尿道内にはこの樣に無數の淋菌が潜伏して繁殖しつゝ内攻して行くが……徹底的にこれを殲滅するには素人の局所療法や一時的の糊塗藥では駄目である

きゝめ速き安全療法

リベールは腸粘膜よりの吸收極めて速く服藥五六時間にして早くも尿は青色に變じ强きリベール臭を放って排泄され此時より已に快感を覺ゆ。即ちこの青色の尿は殺菌消炎・利尿鎭痛の綜合作用を發揮し粘膜内に繁殖しつゝあつた淋菌は撲滅され止痛止膿は日ならずして體驗される。

リベールは前部尿道を目的とする注入・挿入・洗滌等素人の行ふ局所療法の如き後部尿道へ淋菌を逆送するの危險なく世間によくある副作用による内臟障碍の憂ひなく急性にも慢性にも短時日で安全に治療出來得るは本劑の誇り得る特徴である。

リベールは全國藥店に販賣す萬一品切の節は本舖へ申込あれ—送料不要

價 藥
五日分…二圓五十錢
十日分…四圓五十錢
十五日分…六圓五十錢
二十日分…八圓二十錢
三十日分…十二圓

各藥店に販賣す

大阪市南久太郎町二
本舖 竹村製劑所
振替大阪三六〇番

優秀治淋藥 リベール 리베ー루

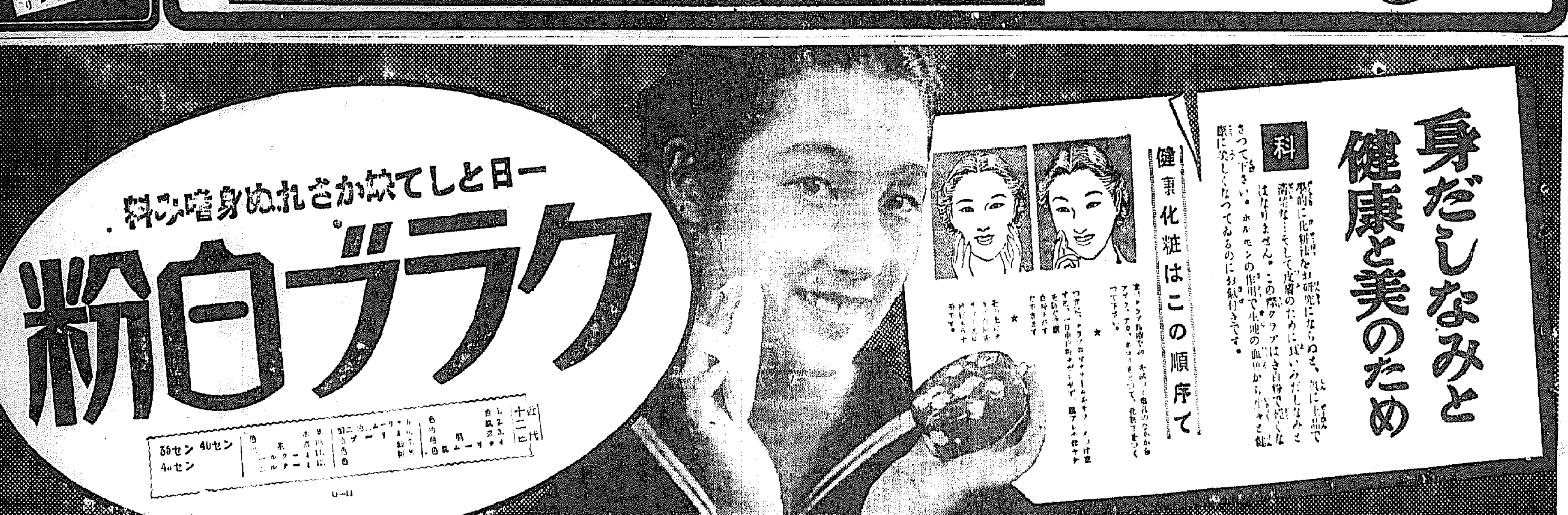

身だしなみと健康と美のため

科學的に化粧法を御研究にならねば、眞に上品で清楚な……そして皮膚のために良いみだしなみをはなりません。この際クラブは害白粉で皮膚を酷しくなってゐるのにお氣付きです。

健康化粧はこの順序で

一日として缺かされぬ身だしなみ料

クラブ白粉

近代 十二色
30セン 40セン
40セン

## 土曜演藝

# 新制定の映畫法 朝鮮にも適用か
## 本府當局の意嚮を打診

さきに内務省警保局で立案し今議會に上程された問題の映畫法は多少の原案修正はあるとしても、大體原案通過の見込みであるが、若し當局の豫定の如くこの映畫法が本年四月から内地に實施されゝ時に、朝鮮にも同法が適用されるか否やに就き本府警務局圖書課長古川兼秀氏の意見を聞くと

若し内務省案が成立すれば朝鮮にも同法に準じた内容の法規を制定することにならう。但し同法の項目中の、例へば上映時間とか外國映畫上映の制限とかは既に朝鮮に實施してゐるし映畫製作方面は今漸く發展の端緒についたばつかりの朝鮮映畫界を統制するとなればそれだけに容易だが、折角の芽生えを摘むやうなことになつてはならないから內地と同樣の規定を直ちに適用するわけにゆくまい、それから配給の問題も現在の業者の既得權をその儘暫定的に認めるとすれば、色んな利權目的の策謀が行はれ易いから明言出來ないし法令の形式その他に就ては目下考究中である、當局が進んで滿洲映畫協會のやうなものを作つて積極的に朝鮮の映畫統制を行ふかといふことは考へてないことはないが幾分の點もあるし實際には問題にならない。以上の旨を基礎として考へると先づ映畫法の骨子であると聞く

一、輸入統制と興行統制
二、映畫配給の規定
三、映畫業者に對する監督問題
四、監督、俳優等の認可問題
五、撮影所從業員に對する問題

の五項中、映畫製作に關する第四五項は朝鮮の特殊事情から別の考慮がなされるとして、問題は演藝と映畫業者の監督といふ興行家の取締規則を一括した、それと大差のない法規が成立されることと想像しても間違ひはなからう、なほ配給の點は既報の如く京城內外映畫配給業組合と當局との紳士的默契によつて解決してゐるから、これに準じたものが成文化されるだらう、そこで前記の朝鮮映畫製作の問題が殘るのであるが、これに就ては未だ發表は許されないけれど大體すれば內地の某々方面の技術及び資金の提供によつて朝鮮に滿洲映畫協會の如き形式のものが組織される可能性は十分あるといふことは附言出來る

# 「土」は四月に封切
## 多摩川の野心作品

こゝ二、三年「若い町」「裸の町」「限りなき前進」「五人の斥候兵」「眞實一路」「路傍の石」「東京千一夜」等々の問題作をものして常に質的な製作態度と企畫の斬新さで他社をリードして日活多摩川が、内田吐夢監督、小杉勇主演の名コンビを以て、企畫以來足掛け三ケ年の我が國最初の製作日數のレコードを樹立して、一カット一シーンに至るまで、愼重な態度を以つて演出しつゝあつた、長塚節氏原作になる農民映畫「土」最高峰「土」はいよく二月下旬完成を見ることゝなり、四月第一週を期して全國的に封切公開されることゝなつた、この大作封切は正に全國ファンの待望措く能はざるものとして、注目されてゐる

# 野口英世傳 映畫化
## 大船が着手

強力日本建設の秋に當り、時局に相應しき新企畫として、松竹大船では、日本が生んだ世界的科學者野口英世博士傳記「偉人野口英世」を映畫化する事と決定した、同傳は博士が苦難な幼少年時代を克服した偉大なる精神力の一生とその陰に秘められた尊き母性の力とを描くもので、この教化的、指導的、劇的內容を持つ人間野口英世の立志傳脚本製作には武井韶平を起用、同氏は既に「若い人の立場」で、その才を認められた新進で、目下資料調査に萬全を期してゐる

とまれ映畫報國をモットーとする大船が本年度に誇る大作で、スタツフ其他詳細は近く發表される

### 間奏楽

新興の鈴木重吉監督は愼重に製作中の「南風」の東京・谷方面ロケは北風が猛烈にピユウく吹き、寒いことく「お寒い、北風の中で南風とは變ですね」と云へば、そばにゐた佐分利信「北海を一廻りされて、北風も南風もわかりまぜからなア」は成程ね

## 新映畫の紹介
# 胡椒息子
## 原作は獅子文六　東寶作品

獅子文六の原作を伊丹松雄が脚色し露田潤一が演出、立花幹也が撮影したもの、錄音は松平信博で、主演は「泣虫小僧」の林文夫である

**梗概**　賀茂家の家老神尾昌造氏（徳川夢聲）が待合島の家の奧座敷で愛妾お蔦さん（伊藤智子）を相手に晩酌の盃をかたむけてゐる時、恒子夫人（水町庸子）は仲間の有閑マダム達と麻雀の最中である。長男昌太郎（齋藤英雄）はバーや茶房で女中に大もてでいゝ氣になり、長女の加津美さん（清田十鶴子）も不良仲間と喫茶店で毎夜いやな趣味ない會合に、次男の昌二郎君（林文夫）は兄と姉とは全く[illegible]の竹を割つたやうな性質に、腕白な子供になつた。例年の如く、子供達は女中と家庭教師をつけて輕井澤の別莊へ送られる。後に昌造氏と恒子夫人は別々に外出して、たまに家で顏を合せて

お民婆や（清川玉枝）は、長い間の勤めを止して、息子夫婦の家に歸つたものの、十二年前昌造氏が愛妾お蔦さんに生ませた昌二郎を家へ入れる時のゴタゴタを知つてゐるだけに昌二郎だけが我が子のやうにいとほしい。恒子夫人に暇乞ひをすると、昌二郎君の惡戲に困つてゐた折柄とて案外早く許しが出た。その頃、加津美さんの親友、藥師寺春子孃（梅園龍子）と昌太郎君との間に緣談が起つてゐたが、私立探偵の調べあげられた結果昌二郎が藝妓の子であることがわかり、緣談は破れてしまつた。それから恒子夫人、昌太郎君、加津美さんが隙すして昌二郎君を除けものにした上昌二郎君は、自分がこの家の子でなく、藝妓の子であることを感づいた。正月夫人は自分の二人の子丈をつれて熱海の別莊へ出かけ後は昌二郎君が主人で、婆やと召使達だけであつたが、ある日突如として昌造氏が歸つて見ると、昌二郎君だけがオイテケボリにされてゐる。その理由は、「つまり、僕が藝妓の子だからでせう」と昌二郎自身の口から聞かされて昌造氏は愕然とした。數日後夫人達が歸宅と共に、お民婆やは再び昌二郎にばかりを可愛がるといふ理由で暇になり昌二郎君は惡戲が過ぎるといふ理由で寄宿學園といふ感化院に送られることになつた。感化院で、昌二郎君は、惡童共と一緒に、今までとすつかり違ふ環境の生活に入れられることになり、「胡椒息子」といふアダ名をつけられた。

入つてから三ケ月間は外からの手紙も見せられない規則だが、ある日婆やが病氣で臥つてゐる事を昌二郎は知つてその夜感化院を脫走した。

限幕の頃、婆やの病氣も大分よくなつてから、昌二郎君は賀茂家へ歸つたが、恒子夫人は有閑マダムの醜行事件に連坐して賀茂家から引責辭職をした後であつた。昌造氏はこの機會に昌二郎の生母お蔦さんを家へ入れるつもりであつたが、どうしても昌二郎君はこの人と會ふのが嫌になつたのである。生んだ母ならなぜ育てゝくれなかつたかといふ氣持である。それに一方ママを取られて悄然としてゐる兄や姉をみて、弱いもの虐めをするのは、どうしても昌二郎君の男が許さぬのである。

ママを呼び返して、そして、婆やも拾ひかへして仲よく暮さう、といふのが「胡椒息子」昌二郎君の一番の望みであつた―廿五日より「颶風」と共に若草劇場に上映

## 新映畫評
# お加代の覺悟
## 下町情調の豐かな佳品　大船作品

「お加代の覺悟」松竹大船作品、島津保次郎監督が彼自身のオリヂナルによつた下町情緒物―雛の神樂師匠（三宅邦子）の內弟子お加代（田中絹代）が近所の深切で優しい信用堂の若旦那俊作（上原謙）によせる淡い夢のやうな思慕を描いたもので、若旦那の母親お嶋が息子のために選んだ三國屋の花嫁としてお加代と相弟子の相模屋のお嬢さんが嫁いで來た日、お加代は儚い初戀の傷みを胸に抱きしめて稽古舞臺で一心に「お夏狂亂」を踊り拔く、藝の道に身を立てるのがお加代の覺悟なのであるといふ、このたよりない戀を島津は彼の行き屆いた心遣ひと手腕で演出しながら澱みのない流れで淡々と運んで、そこにいくばくの下町情緒を漂はせてゐる、たとへば俊作がお加代を誘つてお汁粉屋に行く件り、なんでもない月並みな會話のやりとりながら巧みにお加代の氣持の中に交渉つけて行く處はさらりとして實に厭味がない、この邊が島津の身上だら、これに反して卷頭に湯が出てゐる亭主に離縁を据えて獨り言をいふ邊の思はせぶりは厭味だつた、そして終りのお加代の「お夏狂亂」だが、これは舞臺稽古がダブつて道具のついた本舞臺となり、衣裳を着たお加代が踊りながら、やがてまた元の稽古場に戾るといふ古い手法で、これを劇中劇といふのも可笑しい、こゝはお加代の幻想としてそれらしいカメラ技巧を用ふべきでいゝ手本が「舞踊會の手帖」にある、一體この映畫は田中絹代の踊りを見せようといふ趣向から拵へたものだらうが、絹代の踊りに賴り切つてゐるのは島津ともあらうものが他愛ない、まあ力作「日本人」の後を受けて息拔きの小品といふところであらう、俳優についていへば田中はいつまでも若く可愛らしい、三宅のお嶋は花柳舞美はり、上原の若旦那も板に付つてよい（洌）―廿三日より明治座封切

# 呪はれた女
## 藝術家の裏面を描く　パ社作品

美貌の唄姫に近づく男が次々に殺されて行く、不可解なその殺人がステーヂを背景に呪はれた唄姫を繞つて錯綜した藝術家の裏面人生を描くパラマウントの「呪はれた女」―原作はハリイ・セゴール、脚色はサム・オーニツで、監督はエドワード・ルドウイツク、主演者はグレイス・ムーアに對抗するメトロポリタン・オペラ・ハウスのエイス・オペラ・シンガー、英米オペラのファンに絶對の人氣を持つてゐるメエリイ・エリス、第一回主演映畫「巴里は夜もすがら」で本邦のファンに相見え、その美聲と美貌は漸く人氣を獲得しつゝある

**梗概**　マリアン・スチュアート（メエリー・エリス）は愈々紐育のオペラの舞臺を踏まうといふ前夜、殺人事件の證人として召喚された、彼女の寫眞を抱いて殺された男がゐたのであつた、心に打擊を受けたマリアンはステーヂに立つたが聲が出ず、その初舞臺は失敗、彼女は名前を變へて南米へ更生の旅に出た、一座はルデイ・ヨークに率ゐられ、ルデイの妻のメルバ（ルース・ドネリー）とコンダクター、フエオドル・グリンカ（ガイ・ベイツ、ポスト）の熱心な指導で、マリアンは次第に藝を磨いた、グリンカは彼女のために寸暇を惜しんで指導に當つてゐた、マリアンは南米で人氣者になり、[illegible]ロバーツ（ノーマン・フオスター）とエーバート（[illegible]・モーブレイ）はその中でも殊に熱心なファンだつた、或る夜、エーバートはマリアンを邸宅に招待して結婚を申込んだ時に、彼女とオペラの芝居をしてゐる時に、彼は何者かの爲に殺害された、マリアンは法廷に罪を問はれ、エーバートの友人ラメロ・フオンテスの努力で潔白が證明されたが、ルデイ、メルバ、グリンカと共に巴里に歸つた。

巴里で、マリアンはキャバレエの人氣者になつた、その頃、巴里で劇場業者の會議が開かれ、フイリツプもラメロも巴里に來てゐた

フイリツプは日夜マリアンと同席し、二人の仲は巴里中の評判になつた、フイリツプの兄デイヴイツド（ウオルター・ピジョン）はマリアンの戀人を裝つて犯人を[illegible]自ら犯人を探さうと決心した、マリアンに戀した男は悉く殺されてゐるのであつた、デイヴイツドとマリアンは眞劍に愛し合ふやうになつた。

グリンカとラメロはマリアンのためにオペラを上演することになり、その最後の舞臺稽古の日、デイヴイツドを射殺しようとしたものがゐた、デイヴイツドは劇場の扉を閉めて犯人を追跡した、犯人は棟から群衆の中へ轉落した、犯人は誰だつたらう？犯人はマリアンの藝術を完成させるべく努力を捧げて來た老コンダクター、グリンカであつた―廿二日より「愛しき面影」「國際七生記」と共に黃金座で上映

## レコード

テレフンケン一月の新譜にベートヴエンの「第九交響樂」（合唱）が出た、指揮者はオイゲン・ヨツフム、演奏はハンブルグ・フイルハーモニー交響樂團である、ヨツフムは我が國ではワグナーの「タンホイザー序曲」ベートヴエンの「レオノーレ」二曲がテレフンケンから出たのみで親しまれてない名だが、シユミツト・イツセルシユテツドと共に現代獨逸の代表的指揮者で本年卅六歲、ハンブルグ樂團はナチス政府が非常な意氣込みで新しく組織した百卅五人の優秀メムバーを擁する交響樂團で伯林フイルハーモニーやアムステルダムのコンツエルゲボウ交響樂團と並んで第一流の名聲を博してゐる

獨唱にはドラマチツク・アルトの歌手グスタフ・ヘンメル、バリトンのルドルフ・ヴアツケが歌つてゐる、ヴアツケは[illegible]映畫「第九交響樂」に出演してゐる人である

この新レコードは九枚十七面に吹込まれてゐるが、通常十六面のに比してテムポが遲いといふのではなく、ゆとりをもつて樂曲の區切りをつけたもので節奏が非常によい、大體に於て從來の「第九」の樣に便概で華麗な演奏ではなく渋い力強く逞い、その意味で最も「第九」らしい演奏といへやう（S）

## 不連續線

**三寒四溫**　朝鮮は寒い。寒いけれど、毎日寒いといふ譯でなく、數日たてば、また暖い日が來る。三日寒い日がつゞくと、また四日暖い日がつゞくといふやうな意味で「三寒四溫」といふ言葉すらある。

毎日、何處で飲んで來るのか、夜遲く酒の匂ひをぷんぷんさせて酩酊して歸つて來るかと思ふと、有難のためか、それとも金がなくなつたからか、また二三日は、おとなしく家に籠居してゐる男のことを誰がつけたのか「三寒四溫」といふやうになつたなどは、朝鮮らしい話題ではありませんか。

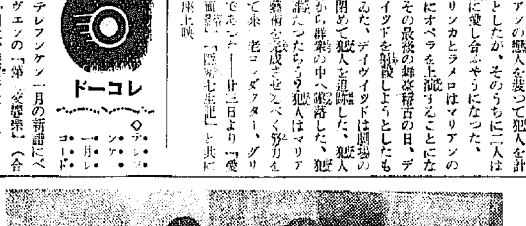

黃金座出演の流行歌手連（本社樓上にて）

## 今週番組

**明治座**（二十三日から）▲松竹大船作品、島津保次郎監督、田中絹代、三宅邦子、上原謙主演「お加代の覺悟」▲RKOラヂオ作品、ジョージ・ニコルス・ジュニア監督、アン・ハーデイング、ウオルター・エーベル主演「殺人暦」▲松竹京都作品、大曾根辰夫監督、高田浩吉、北見禮子主演「[illegible]と與太者」

**黃金座**（二十三日から）▲パラマウント作品、エドワード・ルドウイツグ監督、メリー・エリス、ウオルター・ピジヨン主演「呪はれた女」▲日活多摩川作品、吉村廉監督、瀧花久子、橘公子、近松里子主演「愛しき面影」▲日活京都作品、菅沼完二監督、澤村國太郎、澤田清、原健作主演「國際七生記」

**浪花館**（二十三日から五日間）▲東寶東京作品、大日方傳、千葉早智子、月田一郎、竹久千恵子主演「家庭日記」前後篇▲東寶京都作品、榎本健一、小笠原章二郎主演「エノケンの法界坊」

**若草劇場**（二十五日から）▲ユナイト作品、ジョン・フオード監督、ジョン・ホール、ドロシー・ラムーア主演「颶風（ハリケーン）」▲東寶東京作品、藤田潤一監督、徳川夢聲、水町庸子、八潮光男、林文夫主演「胡椒息子」

## 今晩のラヂオ

六時童謠土わらべうた（全）▲六時二五分講演「北國の冬」（東）今岡十一郎▲七時三〇分國民歌謠（大）早春の歌物語外▲七時四〇分ラヂオヴアラエテイ（東）夜の讃歌


# ミツワ石鹸

世界最高のレベルを確保する國産代表品です。この石鹸があれば皆樣のお肌が眞の健康美を得られます

石鹸は家庭必需の日用品で、經濟と健康に重大な關係をもちます。無駄の出ない高級品と定評あるミツワをぜひ御使用下さい

賢い主婦はミツワを選ぶ

本舖　東京日本橋兩國　◎丸見屋商店

T.18

**明治座**　松竹キネマ　二十二日上映時間表
ニユース／戀人／ニユース／日本人

**ワカゲキ**　一月十九日より　朝日世界ニユース／子供クラブ／大久保彦左衞門／毎日ニユース

**京城劇場**　一月二十日より　東京新派大歌舞伎　松本松五郎一座　東京名題俳優　坂東八重之丞　毎夜正六時開幕

**京龍館**　十九日より二十二日まで四日間　女二大／ユース／間諜／森林／エノケンのびつくり人生
6,60 2,40／7,45 3,45 11,40／8,05 4,05 12,00／9,30 5,30 1,35

**日本海汽船**　北鮮日本海航路　清津・羅津・敦賀・新潟　各地ビユーロー案内所で販賣す　北日本汽船會社　日本海汽船會社

**浪花館**　東寶映畫　一月十八日より　東寶時代劇傑作　水戸黄門漫遊記　ニユース　十五處女街　ロッパのおとうちやん　午前十一時迄の入場者は十錢の割引を致します

**中央館**　讀賣ニユース　貞操　限りなき青空　情炎　禍　第一回　一、〇〇　第二回　二、〇〇　第三回　七、〇〇

**喜樂館**　日活　ニユース（讀賣・日英）　腰元吉彌組　路傍の石
7,27 6,25 2,51 11,30／6,35 3,11 11,50／7,46 4,02 12,41 10,30

**朝日座**　一月二十一日より　東京名題大歌舞伎　澤村百之助　岩井小紫　大一座　御目見得狂言　第一、御目見得大喰　第二、信州川中島　第三、攝州合邦ヶ辻　第四、阿古屋の琴責　第五、小刀京人形　正五時開演

**黃金座**　一月二十二日より三日まで　新生活設計　B.P.S.S　有島通男　三浦光子　ミツキー松山　美ち奴　楠木繁夫　流行歌手の珍しい大會　正午十二時・三時・六時

# 柳生旅日記

(58)

小金井蘆洲演　若槻六郎繪

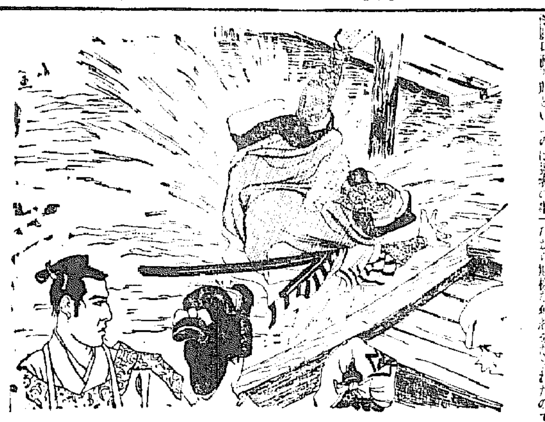

## 砂川の渡船

丁度船が、倉井を離れて二三間出ました所へ、十兵衛先生を供にして参りました彼の源六郎

「コレ〳〵船頭、船を一寸戻せ。拙者共も乗込むから船を此処へ戻してくれ、早くせんか、愚図々々致してをると此分には捨置かんぞ。天下の柳生源六郎がこれへ参つたのだ。早く船を戻せ」

と頻りに威張つてをります。船頭はこれを聞くと鼻先で笑つて

（此節はよく侍が来ると威張るたい英雄たのゝ何のと勝手な事を云つてをる。身分を云れたその度に船を戻して堪まるもんぢやアねえ）

と思ひながら

「イヤ旦那、直きに後の船が出ますから少し待つてお呉んなさい。出した船は戻せませんよ」

「黙れ、たわけた事を申すな。天下の剣術師範、源六郎といふのは拙者の非

船の中に身を躍らして飛込まうとすると、少し調子が狂つたものとみえて船縁を踏外し、ボチャンと水煙を立てゝ川の中に落ちました。乗合の者もアツと驚いたが、併し最前から余り威張り散らす様子を見て憎々しく思つてをりますから、中にはいゝ気味に心得て密かに笑つてゐる者もある。漸くのことで源六郎岸に這上つたが、まるで溝鼠のやうな恰好で

「コレ虚無僧、何と心得て身共を川へ落した。不届きな奴だ、これへ参れ、何か此方に意趣があつて邪魔致したに相違あるまい。尋常に勝負をするか、早々これへ上れ」

「是は無法な御一言、其許が先をお急ぎの様子だに依つて、拙者が船頭を宥めて船を岸に着けて進ぜた。其許があわてゝ飛込んだから斯様な醜態をなされたので

た、返さんと…はせんぞ」

「何とでも云はつしやい、この通り外の乗合の衆が先刻から待つてござらつした、折角出した船は一寸たつて後へ返されるもんぢやアねえ」

と船頭が棹を突張つてそのまゝ行かうとする時、乗合はしてをりました二名の虚無僧

「コレ〳〵船頭、身共も覚えがあるが、さて一寸後れると大した違ひの喰違ひになる。彼の御仁も大分お急ぎのやうだ、僅か一間か九尺の所、さう申さんで船を戻してあげなさい」

「それはもう旦那様、一旦突張れば岸に着けるのは譯はございませんがどうも此の前の武士は空威張りに威張りさへすればいゝと思つて、ヤレ其分には捨置かんとか、武家が出来ないとか酷し文句ばかり並べて誠に性が悪うございます。どうぞ構はずに置いてお呉んなさい」

「イヤさうでない、誰しも一船待つのは辛い。左様な事は云はんで着けて進ぜろ、乗合の衆もお気の毒だが少し辛抱してやつて下さるやう、私が船を着けてやる」

と一人の虚無僧が立上り、水棹を取つて船を岸に着けました。先刻から川端に佇んでゐた源六郎、自分が先急いで、来た船が岸に

手前に於ては咎めを蒙る謂れはない。お手前が勝手に飛込んだのだ」

「黙れ、誰が勝手に川に飛込む奴があるか。拙者が飛込まうといふ途端に貴様が船を引いた、それがために川に落ちたのだ。全く汝が邪魔と致したに違ひない、これへ上つて尋常に勝負を致せ」

すると今一人の虚無僧が

「さて〳〵理不尽な侍だ。斯様な人は口で彼是れ申しても面倒だに依り、懲らしめと致して遣はすがよい、望みに任せて立合つて取らせろ」

「では左様致しませうか」

「それがよい。世の人の為にもなる。早々片付けてしまひなさい」

「然らば仰せに従つて……」

と一人の虚無僧が尺八を持つてヒラリ船から岸に飛上りました。


九州郵船出帆廣告

釜山出帆

○博多行　毎日午前十一時

○對島經由壹岐長崎行　一日、四日、六日、九日、十一日、十四日、十六日、十九日、廿一日、廿四日、廿六日、廿九日出帆

○下關行　毎日六回午前六時　四日、九日、十三日、十九日、廿四日、廿六日、廿九日出帆

詳細は左記へ御照會被下度候　釜山府第一棧橋

九州郵船株式會社出張所　電話二一二四番

旭味（アサヒ・アヂ）　純結晶調味料

ハクキンシ懐爐

荷にも保温を荷にして荷の風邪が素だとは荷事ではない

保温一晝夜　費用一日一戔　一円・一円半

大阪　矢満登商會

眼病にコレ以上の手當なし　ハクキンシ眼爐　十一大學眼科推奨の新治療器　定價金一円

S—50

お加代の覚悟

粉雪が円窓にチラついてゐるのに、お加代の胸は何故こんなに熱いのかしら。粋な音〆に更けて、浅春の宵は静かに懇心を舞扇に秘めて踊る。お加代十九の緋鹿の子模様！

田中絹代、三宅邦子、上原謙、坪内美子、河村黎吉、葛城文子、林一重、小島照子

脚本・監督　島津保次郎　撮影　生方敏夫

證人の椅子　アン・ハーディング主演　THE WITNESS CHAIR

入場料　五〇錢均一　早朝割引三〇錢均一

廿三日封切　明治座

内科一般　特ニ呼吸器、心臓、胃腸、血液諸病、レントゲン科

佐藤内科　病室完備

院長　醫學博士　佐藤小五郎

京城永樂町　電話（本局）二三六八

御婦人ののぼせにはすぐノーシン

K.109

寒い日毎も温い心の籠るキノミールのお乳で健かに……

育児粉乳　キノミール

株式會社　和光堂

ウテナクリーム　コールド（花印）

肌の内部に栄養が不足すると小皺やタルミができてお肌が衰へてくる!!

お肌の生命力

非常に心よい作用でクリームがお肌の深部に滲透します。肌に吸収された強力な栄養素は皮脂の分泌を活潑にしてどんなアレ性にもしつとりした潤ひを與へ小皺タルミやお肌の衰へを解消しグンと弾力のある若々しい青春肌を養ふ理想的な栄養クリームです!!

・お肌の若返りに!!

・マッサージに!!

外国の一流品や他のコールドとその滲透力をくらべて下さい

COLD CREAM

14.1—3 B

不動産の管理引受

土地、家屋の合理的管理は

信用と組織と機能の完備せる弊社を御利用下さい

一、家賃、地料の取立が確實なる事　一、租税公課其の他一切の雑項の代辨處理する事　一、管理料が合理的に低廉なる事

京城府長谷川町一一二番地（電話本局二一九〇番）

京城不動産株式會社

鳩　梅の香

御火鉢へ梅の香の一粒は室内の空気を浄化し楽園百花の精を漂はせます

お徳用竹筒入　壹圓　内地送料拾四錢　ー外に上品各種ー

京都市寺町姉小路（振替京都七）　鳩居堂

（目録送呈）

下痢腹痛新薬　カトウ百毒下し

家庭常備救急薬　カトウコロダイン

皮膚新薬　ハウトハウト液

伊勢四日市市　加藤翠松堂

藤澤賣品　各帝大病院常備藥

神経衰弱　皮膚疾患

アルゼンブルトーゼ

造血アウトホルモン

本剤はブルトーゼの使命たる造血亢進・細胞賦活の二大作用に加へ砒素を有機的に結合せしめて生体の同化機轉と脂肪・蛋白質の蓄積に益々し特に神経系諸疾患・慢性皮膚疾患等の治療に賞用せらる

適應症　神経系疾患・諸皮膚疾患・骨軟化症・萎黄病・佝僂病・白血病・黴毒等

大瓶（一ケ月分）三・七〇　小瓶（半ケ月分）二・〇〇

冊子「活動の源泉」無代進呈

株式會社藤澤友吉商店　大阪東區道修町・東京日本橋區本町・京城西小門町

B1374

藤澤賣品　各帝大病院常備藥

動脈硬化　腺病質

ヨードブルトーゼ

造血アウトホルモン

本剤は造血アウトホルモン・ブルトーゼにヨード剤を結合協力せしめ甲状腺の特殊成分を増加すると共に強大なる塩類作用を發揮し特に病的組織及び滲出液の吸收促進に特效あり

適應症　佝僂病・腺病諸症・甲状腺肥大・慢性關節炎・血管硬化・黴毒性諸症等

大瓶（一ケ月分）三・七〇　小瓶（半ケ月分）二・〇〇

冊子「活動の源泉」無代進呈

株式會社藤澤友吉商店　大阪東區道修町・東京日本橋區本町・京城西小門町

B1375

藤澤賣品　各帝大病院常備藥

食慾増進　慢性胃腸疾患

キナブルトーゼ

造血アウトホルモン

本剤は造血アウトホルモンに健胃強壮剤キナの有效成分を配合せるものにして貧血性諸症の治療に有效であると共に特に消化器官の機能を強化し体蛋白の異常分解を抑制して全身の栄養を充實する

適應症　消化不良・慢性胃腸疾患・病後衰弱・産前産後・貧血性諸症・栄養不良等

大瓶（一ケ月分）三・七〇　小瓶（半ケ月分）二・〇〇

冊子「活動の源泉」無代進呈

株式會社藤澤友吉商店　大阪東區道修町・東京日本橋區本町・京城西小門町

B1376

藤澤賣品　各帝大病院常備藥

結核　呼吸器病

グアヤコールブルトーゼ

造血アウトホルモン

本剤は補血強壮剤ブルトーゼに結核菌の活動阻止に有效なる可溶性グアヤコールを抱合して呼吸器病の治療剤として咳嗽・喀痰・微熱の抑制等對症效果と共に全身療法の實を擧げる

適應症　肺結核・喉頭結核・肋膜炎・肺尖加答兒・慢性氣管枝炎・百日咳・喘息等

大瓶（一ケ月分）四・〇〇　小瓶（半ケ月分）二・二〇

冊子「呼吸器病の養生法」無代進呈

株式會社藤澤友吉商店　大阪東區道修町・東京日本橋區本町・京城西小門町

B1377

# 本年度産米實收高 二千四百十三萬八千八百七十四石

## 第二回豫想より五萬六千石增

農林局發表＝昭和十三年米實收高を調査するに其の作付反別は、水稻粳米百五十九萬六千五百五十二町四反歩、糯米二萬七千六百二十三町一反歩陸稻粳米二萬七千廿七町六反歩、糯米八千六百五十八町歩、合計百六十五萬九千八百六十一町一反歩にして、之を前年作付反別百六十三萬九千百十六町八反歩に比すれば、二萬七百四十四町三反歩（一分三厘）の增加を示し收穫高は水稻粳米二千三百四十八萬四千八百六十七石、糯米三十六萬七千二百六十七石、陸稻粳米二十萬四千八百三石、糯米八萬一千九百三十七石合計二千四百十三萬八千八百七十四石にして、之を第二回豫想收穫高二千四百八萬二千七百九十九石に比すれば五萬六千七十五石（二厘）の增加、前年實收高二千六百七十九萬六千九百五十石に比すれば、二百六十五萬八千七十六石（九分九厘）の減少となれり、尚參考の爲最近五ケ年間に於ける作付反別及收穫高を示せば左の如し

| | 作付反別 | 收穫高 |
|---|---|---|
| 昭和 八年 | 一、六九七、四六三町九 | 一八、一九二、七二〇石 |
| 昭和 九年 | 一、七一一、九四九、一 | 一六、七一七、二三八 |
| 昭和 十年 | 一、六九四、五三九、三 | 一七、八八四、六六九 |
| 昭和十一年 | 一、六〇一、三三四、六 | 一九、四一〇、七六三 |
| 昭和十二年 | 一、六三九、一一六、八 | 二六、七九六、九五〇 |
| 昭和十三年 | 一、六五九、八六一、一 | 二四、一三八、八七四 |
| 同第一回豫想收穫高 | | 二三、五〇四、五一六 |
| 同第二回豫想收穫高 | | 二四、〇八二、七九九 |

（備考）昭和十一年以降は新調査方法に依るものにして作付反別は畦畔面積を除き實際作付せる面積とす、尚道別作付反別及收穫高左の如し

| 道別 | 作付反別 水稻 | 陸稻 | 合計 | 收穫高 水稻 | 陸稻 | 合計 |
|---|---|---|---|---|---|---|
| 京畿 | [illegible] | [illegible] | [illegible] | [illegible] | [illegible] | [illegible] |
| 忠北 | [illegible] | [illegible] | [illegible] | [illegible] | [illegible] | [illegible] |
| 忠南 | [illegible] | [illegible] | [illegible] | [illegible] | [illegible] | [illegible] |
| 全北 | [illegible] | [illegible] | [illegible] | [illegible] | [illegible] | [illegible] |
| 全南 | [illegible] | [illegible] | [illegible] | [illegible] | [illegible] | [illegible] |
| 慶北 | [illegible] | [illegible] | [illegible] | [illegible] | [illegible] | [illegible] |
| 慶南 | [illegible] | [illegible] | [illegible] | [illegible] | [illegible] | [illegible] |
| 黃海 | [illegible] | [illegible] | [illegible] | [illegible] | [illegible] | [illegible] |
| 平南 | [illegible] | [illegible] | [illegible] | [illegible] | [illegible] | [illegible] |
| 平北 | [illegible] | [illegible] | [illegible] | [illegible] | [illegible] | [illegible] |
| 江原 | [illegible] | [illegible] | [illegible] | [illegible] | [illegible] | [illegible] |
| 咸南 | [illegible] | [illegible] | [illegible] | [illegible] | [illegible] | [illegible] |
| 咸北 | [illegible] | [illegible] | [illegible] | [illegible] | [illegible] | [illegible] |
| 合計 | [illegible] | [illegible] | [illegible] | [illegible] | [illegible] | 二四、一三八、八七四 |

## 地場株式を買入保有 金利コスト安定

### 金聯本府に認可申請

金融組合聯合會では預金增加の趨勢が顯著であるが、朝鮮の農村を主たる顧客とし、殖銀への預け高は二月には一千萬圓に達するものとされてゐる、一方低利資金の需要は農業の進展のみならず農產物が全般的に好調にあり、勞働力の需要昂盛で現金收入の增加著しく、金聯の積極的貯蓄奬勵により之が預金への吸收は一段の增加をみるものと期待されてゐる、しかしこの情勢が續く一面には手持資金の潤澤により殖銀へ預け入れてゐるもの、結局金利が逆となるので資金コストのバランスがとれない事となるので、之が安定打開策として地場の有力株式の買入保有をなし金利のバランスを圖るべく目下總督府に對し之が認可を申請中で、近く實現するものとみられてゐる

之は金聯の利益のみならず地場における一流事業會社株に從實な融通性をも附加する事となり金融並に證券界への寄與するところも頗る大きいものとされてゐる

## 金融組合の躍進

### 預金三億に達せん

金融組合聯合會は農村經濟の全面的好調と儉約政策の實施と相俟ち預金貸出共に增加の趨勢を辿りつゝあり、特に預金は貯蓄奬勵運動の徹底により急ピッチの增加振りをみせてゐるが、昭和十三年末の預金總額は二億八千萬圓に達し、前年同期に比し三千九百萬圓の躍增にて、殖銀への預金も一月十五日現在で三千八百萬圓に達した、一月から二月にかけては更らに一千萬圓を增加見込まれるので更らに一千萬圓を增加するものとみられる、一方貸出は昨年末總計において前年比一千萬圓の增加となつてゐる

## 中小金山に主力傾注 古機材再生に着手

### ……全機構漸く整備擴充さる

產金振興會社は次々に陣容を整備し積極方針で計畫を進めてゐる

**陣容強化** 先に課長を任命したが之と同時に庶務、鑛業、經理、調査の各係を設け、近く殖銀其他から少壯者を入れ資金貸出の簡易迅速を期してゐる庶務課長も近く財務局關係から入れるべく既に內定し、この下に企畫、經濟調査、宣傳、連絡の各係をおいて強化する

**融資申込狀況** 低利操定額二千五百萬圓に對し、二十日現在で申込件數四十件金額二千萬圓に達し、鑛區調査を進めてゐる、各道における產金打合會が頗る效果的であつたので資金融通に關しても一段と地方廳と連絡を密にして簡易即應の方針を執つてゐる

**融資方針** 大鑛山に主力を注ぎ中小鑛山に薄いとの批難があつたが、事實大中小何れも一視同仁の方針であり、今その實績をみるに過去に於ける融資出六十件の中三十萬圓未滿四十件鑛山數六十五件の中三十萬圓以下四十件、產金量五十萬瓦以下が七十件、年產金二十萬圓以下六十件に達してゐる狀況で、今後は寧ろ中小金山に主力を傾注し、條件も事業計畫が待ち得るものには多少のスペキユレーションありとするも融資の方針である

**機材の配給** 昨年末の〆ーカーとの座談會で近く配給組合が結成されるが、各金融機關との連携も成立したので一段と好調になつた、更らに現在稼行中の金山に休止してゐる中古機材が、調査の結果相當の數に上る事が判明したので、之を修理再生せしめて配給を容易にし、中小金山の開發に當てる

**探鑛會社創立** 產金振興會社では金山開發の根本問題たる探鑛に積極的に乘出すことゝなり研究中であつたが、近く子會社として資本金二百萬圓（四分一拂込）の朝鮮探鑛株式會社（假稱）を設立する事となつた、右は本府の探鑛補助と自己資金により鑛山所有者から探鑛を引受けるもので、成功の曉は利益金三分配する仕組となつてゐる、一ケ年十五鑛山を探鑛の豫定であるが、一面鑛山會社の如き仕事を行ふ事となる模樣である

## 製錬會社の重役 顏觸れ決定す

朝鮮製錬會社（資本金百萬圓三分の一拂込）の創立總會は廿日午後二時より京城長谷川町水產會館樓上で開催されることゝなつたが、同社の重役陣は次の如く內定を見た▲社長 石良雄（釜山）▲專務取締役（東洋製錬）▲取締役支配人（東洋製錬）▲取締役（鑛業協會理事長）▲取締役 稻井秀左衛門、秋山俊一（〜林常）竹中新太郎、伊藤正一▲監査役 川南豐造、間島幸造、川勝[illegible]

## 鮮銀辭令

鮮銀では二十日附を以て左の如く東京總裁席勤務の秘書役を任命した
東京總裁席勤務秘書役を命ず 參事 清實親光

## 物價調整の圓滑圖り 銑鐵配給に萬全

### 產業課長會議重要決定事項

各道產業（商工）課長會議は廿日を以て三日間の日程を終了したが同會議における重要決定事項は

**物價調整** 各道に物價調整協力團體を作ること、この團體は都會地は業態別とし田舍は地域別に結成せしめ既存の組合は成るべく之を利用し結成の團體には公定物價に指定されないものゝ價格を協定し時局による物資調整に自發的に協力せしむ、この際の協定物價決定には官廳側を加へて檢討の上決定すること

**廢品回收** 各道における廢品回收促進機關を一層強化し、進んで回收品の處理、共同保管にまで乘出すやう各道に於ては至急對策を樹てること

**銑鐵配給統制** 銑鐵の配給は鞍山、本溪湖ものは日滿商事で、兼二浦の日鐵ものは三菱が行つてゐるが需給者側の立場から考慮すべき點があるので各道における銑鐵配給統制組合中に銑鐵調査委員會を作り配給內容を檢討し、一方本府が販賣業者側の配給を檢討して兩者を突合せ、査定案を作る方法に出ること

**原皮配給** 原皮の配給統制を行はせることゝなつたが之に就ては朝鮮原皮配給統制會社を設立中であるから需要者との間に立つ仲買人を指定することとなり、之が指定權は道知事に委任されることとなるから、指定の傾向を周知するやう準備すること

**商工相談所** 商工相談所は差當り商工會議所に設置の方針であるが、それ以外にも設置すべきものあれば充分調査を遂げる必要がある

**中小商工業對策** 本府では中小商工業損失補償制度を實施すべく各般の準備を進めてゐるが、各道では中小商工業者の金融狀況を調査して之が制度を利用出來るやう準備すること

**展覽會見本市** 十四年度の各道に於て行ふ商工省主催の代用品展覽會、及び本府主催の貿易展、滿洲支那見本市等に對する各道豫算を計上すること等

## 一道一社目標 無盡の併合工作

### 殘るは全南と平南

一道一會社を目標とする無盡會社の統合は非常な進捗を示し、全鮮十三道中殘るは全南、平南、全北の三道を殘すのみとなり、全北道は合同工作進捗中にて近く合同完了の豫定である、即ち無盡會社は本府の方針により昭和七年配當制限が行はれ先づ合同工作の初步に入り昭和八年に至つて本府が一道一會社主義を以て進むことを闡明し、それ以來慶南、咸北、京畿、黃海、咸南と順次合同され、忠南、平北兩道は無盡會社は當初より一社であつて今日に至つたものである

吉村榮左衛門商店 朝株 取引員 證券 京城 黃金町 本町 案內進呈

# 本年の我が海運界

(二)……辰馬汽船代表取締役 山縣勝見

我が國內外の情勢は漸に變革を見るに至らぬのであるが、特に支那事變を契機とし戰時體制の強化さるゝや、之れに伴ひ各種の非常時立法相次いで制定施行せられ、今や我國經濟は一步一步統制經濟に移行しつゝあるのである。

**航近** 參上重大にして其に容易ならざるものがあり、殊に我が海運界は其の統制を加ふると共に、國內的に於ける經濟界を運營し、國際的に我國經濟界の機能を維持して、非常時經濟を實行するの要がある。此の間にあつて我國海運業は安然も臨時船舶管理法の精神を體現して

**官民** 一致眞に緊密度を倍加し以て非常時下海運の達成に努力しつゝあることは、恐らくは他の何れの業界にも其の比を見ざるところであつて、眞に我國海運の誇りとすべきところであるが、唯茲に思ひを致すべきことは、我國海運の現下及び將來に處するの道は、專ら自治的統制の完璧を期し戰時下海運の任務達成に努むるを以て能事了れりとなすか否やの點である。固より事變の前途未だ逆睹し難く、現下我國內外の情勢より見て今後益々我國戰時體制の強化せらるゝは必然にして、我國海運の統制強化亦愈々其の深度を加ふ可く、從て之が統制の妙は將來一層發揮さるゝのであるが唯之れに依り我國海運本來の使命を

**忘却** せざらんことを特に留意すべきである

余輩をして率直に云はしむれば近年の我國は單に國際的のみと自らを狹く見て海運業の統制の事を內にのみ向くるの傾向なきや、固より非常時經濟處理の目的の爲めに海運も物心兩方面共に捧げて以來我國は國內的に傾倒し、事變處理の目的の爲めに傾向特に顯著であるが、海運本來の使命とするところは決して之れに依り閑却せられてはならないのであつて、戰時下海運の使命達成を期すると共に更に眼を外に開いて我國海運の將來に思ひを致さねばならぬと思ふのである

**我國** 海運の近年に於ける躍進は眞に世界の驚異に値するものがあるのであるが世界海運界亦日に步み月に進んで其の對策を知らぬのである。殊に我國海運の發展に對する世界各國の嫉視と對抗意識は豫想外に熾烈であつて、打倒日本海運の旗幟の下に各々其の海運の強化擴充には必死の努力を傾注しつゝあるのである。殊に英國に於て最も深刻に此の問題が論議せられて居り近時其の兩院に於ける海運問題に關する議論の如き常に神經で眞劍且熱烈なるものがあるのであつて其の何れもが皆日本海運の伸張と英國海運の衰退を指摘し、日本海運の打倒と英國海運の振興を強調せざるはないのであるが、即ち過般の英國上院に於ける海運問題に關する

**討論** に於ても、或は「戰時の英國の海運勢力は世界の總船腹量の四四%を占めしに今や二八%に低下した、外國は新船建造を獎勵せるに英國は緊船計畫を研究してゐる、英國海運は現に世界の海上より驅逐せられつゝある。大戰前カルカツタの極東貿易を獨占せる英國海運は今や日本にその八〇%を奪はれてゐる」と叫び、或は「今や日本は日印貿易の七五%日濠貿易の七九%を英國海運の手より奪ひ去り、更にベンガル・ペルシヤ灣方面に對し進出の機を狙つてゐる、今にして政府が斷乎たる方策に出でざれば英國海運は衰亡の他なし」と訴へ、其他同樣の

**意見** 續出したるに對し、商務大臣スタンレー氏（Mr. Stanley）亦、政府は海運の重要性を充分に認識し、之れが補助振興策に付ては萬全の用意あるに旨を答へてゐるのである

藤本ビルブローカー證券 贈呈 大衆投資家の株式投資の獎め（小冊子） 第一報次第無代贈呈致します 京城府黃金町二丁目 電話本局②六二八九六番

重石 金銀 水鉛 買入 三昌鑛業所 京城府明治町二ノ三番地 電話本局二〇五番

# 株式 新高値に噴上ぐ 後軟化す

**前場** 前日強調裡に後引せるあと鐘株高を好感して阪地の睨り出に當所と朝鮮新不申大新七一圓五と三高新東一三二圓七と四高滿業不申鐘紡一四六圓五と七高鐘新七八圓丁と一高と諸株强硬に寄付きあとも漸次引締りとなりジリ〳〵高値に買進まれたが中途に買方の崩れ買を誘致して一寸と上げ四圓五と先の新高値に顏合せとなつたがあと後援材料なく利喰ひに軟化し結局鐘新一四五圓九新東一四二圓四大新不申滿業七一圓丁と一服裡に終る

## 押目買に強調

何ら新らしい材料が登場した譯でもないが國際關係の成行きを案じて軟勢となつてゐた相場は賣物方面に再び頭しした物色買を好感して押目買となり一轉強調に轉じた高寄り後游勝非調を逃り先の高値に肉薄してゐるが外交問題に對しても漸次樂觀的觀測が專ら行はれて來た模樣であるし本日から議會の再開されるが總說明の議會から問題らしい問題はあるまいと見られ、あつても未梢的な材料に過ぎないだらうとの觀測が專らであるから相場の大局に注意する必要はあるが事變の動行は大いに關係する英米佛の今後の態度如何が問題であるが、これも目下の處土を接するに及ばない樣だら問題はソ聯との漁業問題であるが、これも目下の處之が悲觀する樣な事はないとされてゐる

現物方面に再び猛烈な物色買氣が擡頭し之れに味つけられて新東も一寸高いきと云ふ支援材料が無いので自然伸び惱みを餘儀なくされてゐるが底流は依然として强硬な味を潛ませ次第に從つたら猛騰しさうな氣配を含んでゐる▲場面は未だ小口の小競合に任されて居り有力な仕手は傍觀的態度を見せてゐるので當分大きな波瀾は期待し得ないが▲過去の相場振りと比べると思ふ活氣に飛んだ商內振りであり戰機が到一刻迫りつつある樣相だ▲その大相場を否かを決するものは支那に於ける政治情勢の變化にある事明瞭だ▲その他の問題は當分輕視される樣な傾向となつてゐる▲英米佛と曲柔揃ひの對日申入れにしてからがさうであり▲ソ聯問題とてさうである▲一年前迄では大な〳〵の練く樣な、けん〳〵がく〳〵の論議に衰弱症的な神經を働かしてゐた場合に對しては▲穩親和？の調合けもはや問題にならないとあつて冷然として迎へてゐる有樣である▲買物大方面は主として滿洲物が買はれてゐる模樣であり北支の建設株へも食指が動きつゝありとか▲生產力擴充時代をうなづかしめる傾向であるが▲投資家は一寸忘れ物をしてゐる樣な氣がしはすまいか▲肝腎の朝鮮物が安全有利の第一に推奬さるべきであり然して、生產力擴充の第一線を承るべき性質のものだ▲內地の一流株は既に檢討し盡され買盡されて居るに反し朝鮮物はその檢討を深知されみずく實賃以下の評價に甘んじてゐなければならない▲滿洲物、北支物は今すぐ揃いて刈入れる樂しみが少ないし、また海のものとも山のものとも判別は付かない▲そこへ行くと朝鮮物は既に建設時代を過ぎこれから開化時代であり▲これからが刈入れ時である▲具體的な例證を一々あげるまでもなくその不合理ぱごろ〳〵轉つて居るが▲その訂正を要求するものは地場の投資家でなければならない▲兵站基地朝鮮は相當しい投資家の大衆出現を待つてゐるのではない▲殖產下暗しの現狀を惜ったらどし〳〵先鞭をつけるべきだ「投資妙味の減殺を奬する勿れ」こんな大きな投資妙味のある事を知らないからだ

明治堂書店

東洋證券 金融 京城府本町二丁目 電話本局 現物部 本局6131 6132 6134 短期部 本局6161 5162 5163

半島に誇る證券市場 朝鮮取引所 滿鐵兩引に株も實物取引にも 取引員へ何卒 二田原レボード 中込無代進呈

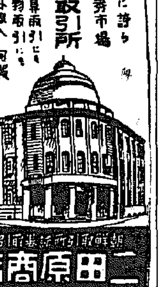

朝鮮取引所實物取引員 二田原商店 京城黃金町 電話本局 五五五五 七七七七 一一一一 八九 市場電話 二〇五六 二二二

## 株式

朝取短期（前場）

| 銘柄 | 寄付 | 大引 | 高値 | 安値 |
|---|---|---|---|---|
| 朝取 | [illegible] | [illegible] | [illegible] | [illegible] |
| 同新 | [illegible] | [illegible] | [illegible] | [illegible] |
| 大新 | [illegible] | [illegible] | [illegible] | [illegible] |
| 東新 | [illegible] | [illegible] | [illegible] | [illegible] |
| 滿業 | [illegible] | [illegible] | [illegible] | [illegible] |
| 同新 | [illegible] | [illegible] | [illegible] | [illegible] |
| 帝人 | [illegible] | [illegible] | [illegible] | [illegible] |
| 日產 | [illegible] | [illegible] | [illegible] | [illegible] |
| 鐘紡 | [illegible] | [illegible] | [illegible] | [illegible] |
| 鐘新 | [illegible] | [illegible] | [illegible] | [illegible] |
| 鐘實 | [illegible] | [illegible] | [illegible] | [illegible] |
| 日魯 | [illegible] | [illegible] | [illegible] | [illegible] |
| 製鐵 | [illegible] | [illegible] | [illegible] | [illegible] |
| 朝石 | [illegible] | [illegible] | [illegible] | [illegible] |

朝取算定と日步

| 銘柄 | 算定 | 日步 | 代引 |
|---|---|---|---|
| 朝取 | [illegible] | [illegible] | [illegible] |
| 同新 | [illegible] | [illegible] | [illegible] |
| 鐘紡 | [illegible] | [illegible] | [illegible] |
| 同新 | [illegible] | [illegible] | [illegible] |
| 東新 | [illegible] | [illegible] | [illegible] |
| 滿業 | [illegible] | [illegible] | [illegible] |
| 大新 | [illegible] | [illegible] | [illegible] |
| 日産 | [illegible] | [illegible] | [illegible] |
| 拓殖 | [illegible] | [illegible] | [illegible] |

朝取短期建玉表: 賣方 / 買方 / 建玉數 [illegible]

大株長期（前場）、大株短期（前場）、大株短期喚合、東株長期（前場）、東株短期（前場）、東株短期喚合、東京現株、朝取仁川（前場）、東京期米（前場）、大阪期米（前場）、大阪期米喚合、各地期米（前場）、商品（廿一日）、外國爲替（廿一日）、金融（廿一日）、鮮銀爲替 — [illegible]

## 期米 (廿一日)

朝取仁川（前場） 當限 中限 先限 [illegible]

## 商品 (廿一日)

△大阪綿絲 寄引 △大阪棉花 寄引 △横濱生絲 寄引 ▲現物鐘紡 △大阪人絹 寄引 △東京人絹 寄引 [illegible]

## 金融 (廿一日)

東京コール [illegible] 日銀帳尻（廿日） [illegible] 鮮銀帳尻（廿日） [illegible]

## 現株市況 循環買氣旺盛

滿洲系株に旺盛な買氣が見られた設株に▲南洋興發 本日も活況を支柱とする買氣は更に擴大再び物色買銘柄を主體として興亞利を支▲滿洲不新一二五圓丁同新一二〇圓六東▲アルミ六三圓丁同新三四四圓三日▲日窒新四二四圓▲朝鮮製鐵四〇圓五▲日本穀新三六圓三同朝新六三圓▲昭和人絹五〇圓丁新興人絹五八五圓▲鐘水産六五圓五同新二一四圓八東拓五三圓丁同新二六圓八日產化學一九圓▲鋼管新七八圓丁【以下[illegible]】

大原證券會社 本日ノ動キ 正午調 [illegible]

源山本源作商店 京城府明治町 代表本局五一九一番 [illegible]

## 期米 阪地安に軟落

### 實收全貌待

**前場** 今朝阪地は青森縣外十一地方の實收高が二回豫想より增收を示したので下放れを拂したが當所はその割り賣物少なく當四十六錢中三圓九十二錢先三圓九十入錢と前日の止値より僅か一錢安の寄付れに過ぎなかつたが二節以降は朝高と見る小口の賣物や買方の利喰ひ急きを呼びて九十六錢から三錢と氏台垂れこの邊好き押目と見る買物に運節下け盡の引際け阪地の頭重き商狀に倚形勢不良と見る賣物現れ九十一錢と更に氣崩れなし目先商弱合みの商狀に前場を終了した

▲ラサ工七四圓丁同新三一圓丁▲神戶製鋼新二六圓三小倉新二七圓丁
東京國債 甲號五分—一回四分—二回四分—十九年物—二十入年物九八二〇▲佛貨四分—米五分半三七二〇〇

## 實收高全貌待

鮮地方の內作と北支滿洲方面への発展の顯況に依り仁川の白米を比較的に高く賣逃んで來る事と京城では早くも切が枯渇し當用筋は殺良を一斤十錢一厘か二厘ずも買ひ漁つてゐる事以上の實情みもあるが一同には北鮮方面からも鮮つ安白米の買注支が入込み之等に賣應した精米筋は一斤十錢所の品を購入してもカヽ〳〵採算が取れてゐる事實に依るものであるにして北鮮にせよ滿洲や北支方面に於いても鮮米の需要は増大すべき情勢にあるので相場としては今後相引續き一轉しよう模樣である

**鮮米實收待ち**

農林省が明日から發表を始めた內地米の實收高が如何なる數字を示すかが問題であらうが之れに付き市場の空氣から推察すると大收高の增減は米界の變動に取り重大な問題であるからその數字次第では期正米相當の變化を惹き起さぬとも限らないが然し現在の價値を鮮米價に比較すると割安にある事は爭はれない事實であるから例令實收高が第二回豫想より增收したとしてもそれを動機に惡化するが如きは事は絶對にありえない

宇を示すか第二回豫想より幾分の減收を示した場合は卽に何人も豫想されてゐる事とてその反響が大した事例待出來ないも反對に若し增收又は第一回豫想と大差なき數字の時は減收を見込まれてゐる丈にて相場の潛分惡化は免れないと見られてゐる

**第一次發表は 二分二厘增收**

前日農林省が發表した青森縣外十一地方の實收高が前項の如く第二回豫想より二分二厘の增收を示したので今朝の阪地安に共に賣物がちの寄付に在るも前日の定期保合ひを見るに至つたが然し內地米の實收は既に傳へられてゐた所をとて弱材料に乘せられた賣逃る者もない、從つて相場はこの上惡化しそうにもない許りか阪地に於いても單なる安保合ひに過ぎないし又正米に於いては只買方が卑越る程度で產地からは依然賣物薄な寄り手應い商狀を維持されてゐるので京城もまたこの邊の保合ひより仕方なき狀態である

現すべき期正米を政府の救濟によつて無理に抑へてゐる事は明かであるから今後先斷よい大強硬な維持しこの相場に本當に動くのは本年の作付成績や作柄の良否に依る其の外からうと見る向が多い

三和株式現物店 京城府明治町一丁目 一月廿一日 不調 ×印常落 [illegible]

電話本局②代表 6101 6102 6103 6104 6105 3922 [illegible]

## 粮強調永續か

〔米況〕が割高を維持する原因を好く聞き得るところによると [illegible]

## 米期

問題の內地米實收高は青森縣外十一地方が一千五百七十七萬八千三百七十石で第二回豫想に比較すると二分二厘の增收であるも實收高は內地米が稍減ずる見込みから鮮米に於いては內地米安かんか値に不足なく商狀を維持せる所へ若しも本日發表する實收高が第二回豫想より幾分でも減ずるとされば新興の實需を助長し更に高くなるとも安くなる事は不可能かも知れない▲最も現今は米穀の天地であるのと鮮米がこんなに割高を維持し內地との取引が盛ではない事はそれ丈け特殊が外かく安くなりかけると殺れと賣りが一時に出る懼れがあるのでこの邊の割引観を持つ事は初へものであるが然し內地米その物が最高價格の指定さや白米は上値制限等で無理に押へられてゐるから見ると抑へ止されてゐる事から見ると押へて物ものと云ふの外ない▲何れにしても內地に於ける買れない鮮米は過去の例を破つて高騰り通すとは見られないと同時にこの點は云ふ事は別なる農家の實惜みと弱氣も好く検討して見る必要がある

## 北支滿洲から小口の注文

正米は北支三等の三十四圓並三等の三十三圓八十錢は買手多きも市地は更に高値を主張して賣り渡る者なく文數は一斤十錢所であるも賣申實みの上物は十錢一厘を主張して讓らず何れも取引は閑散である一方內地との取引は安白米とも賣行き甚だ活潑の雅く時々臨羽とか滿寶多數師鏡錦外に買注文があるも僅に過ぎないが北鮮方面から注文としての買物が絶えず入込むのと北支滿洲方面から小口物ながら注文を撒らし之等は何れも內地の注文に比較して高く從つて現や正米も自然その買値に引附けられてゐる狀態である

## 株式利廻表

| 銘柄 | 拂込金額 | 配當率 | 相場 | 利廻 |
|---|---|---|---|---|
| 鮮銀 | [illegible] | [illegible] | [illegible] | [illegible] |
| 朝取新 | [illegible] | [illegible] | [illegible] | [illegible] |
| 北鮮紙 | [illegible] | [illegible] | [illegible] | [illegible] |
| 小林鑛 | [illegible] | [illegible] | [illegible] | [illegible] |
| 殖鐵 | [illegible] | [illegible] | [illegible] | [illegible] |
| 朝石 | [illegible] | [illegible] | [illegible] | [illegible] |
| 朝工 | [illegible] | [illegible] | [illegible] | [illegible] |
| 京電 | [illegible] | [illegible] | [illegible] | [illegible] |
| 東拓 | [illegible] | [illegible] | [illegible] | [illegible] |
| 東電 | [illegible] | [illegible] | [illegible] | [illegible] |
| 東邦 | [illegible] | [illegible] | [illegible] | [illegible] |
| 郵船 | [illegible] | [illegible] | [illegible] | [illegible] |
| 南滿 | [illegible] | [illegible] | [illegible] | [illegible] |
| 南鐵 | [illegible] | [illegible] | [illegible] | [illegible] |
| 鐘紡 | [illegible] | [illegible] | [illegible] | [illegible] |
| 日本紡 | [illegible] | [illegible] | [illegible] | [illegible] |
| 東洋レ新 | [illegible] | [illegible] | [illegible] | [illegible] |
| 帝人 | [illegible] | [illegible] | [illegible] | [illegible] |
| 三菱鑛新 | [illegible] | [illegible] | [illegible] | [illegible] |
| 日水 | [illegible] | [illegible] | [illegible] | [illegible] |
| 水產新 | [illegible] | [illegible] | [illegible] | [illegible] |
| 日窒 | [illegible] | [illegible] | [illegible] | [illegible] |
| 日鐵 | [illegible] | [illegible] | [illegible] | [illegible] |
| 日石 | [illegible] | [illegible] | [illegible] | [illegible] |
| 日産 | [illegible] | [illegible] | [illegible] | [illegible] |
| 川崎造 | [illegible] | [illegible] | [illegible] | [illegible] |
| 窒素 | [illegible] | [illegible] | [illegible] | [illegible] |
| ラサ工 | [illegible] | [illegible] | [illegible] | [illegible] |
| 電化 | [illegible] | [illegible] | [illegible] | [illegible] |
| 日曹 | [illegible] | [illegible] | [illegible] | [illegible] |
| 淺野セメ | [illegible] | [illegible] | [illegible] | [illegible] |
| 王子紙 | [illegible] | [illegible] | [illegible] | [illegible] |

內海淸藏商店 期米 仁川本町 株式 京城明治町 短期 現株 期米 正米 株式週報送呈 營業案內送呈

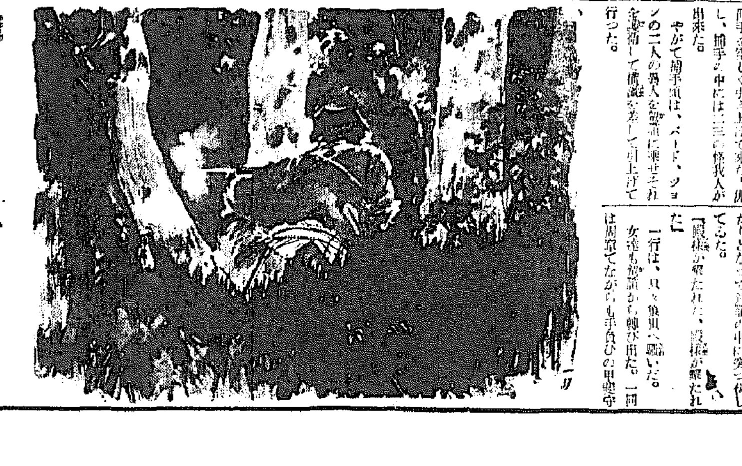

# 開花三世相 【91】

村松梢風 作 中一彌 畫

**多摩川（十）**

雛之助は、迫る捕手を投げ飛ばして逃げてしまつた。他の同志も揚らず出帆ひに逃げのびた。捕手はそれを追蹤したが暗くなると一同手を難しく引上げて來た。併し、捕手の中には二三の怪我人が出來た。

やがて捕手頭は、バード、ジヨンの二人の異人を船室に乘せそれを全部護衞して橫濱を差して引上げて行つた。

駕籠はメチヤ〳〵になつた。異人と捕方が引上げた後の別莊は恰ら嵐の跡にも似てゐた。

此の騷動で、甲斐守の一行も、驛路はそれなりで中止して、江戸へ歸ることになつたが、駕籠を呼んだりするのに暇が取れて、品川屋の別莊を出る時分には既に日が暮れ掛けてゐた。

駕籠は五六挺で、一番先頭へ甲斐守が乘り、次がお龍、後へ女中達の駕籠が續いた。男の家來は徒步で從つた。暑い時分だから、皆駕籠の垂を捲ね、お供の折助が定紋つきの提灯を持つて附いて行く。

等々力といふ村を通つた。此處には、名高い藥師如來を祀つた寺がある。等々力の藥師と云つて可成り遠方から參詣に來る者がある。が、片田舍のことで夜は至つて淋しかつた。其の藥師寺の前を通り過ぎると、暫くの間人家もなく、蛙の鳴く小田の畦を通つたり、暗い竹藪や林の間を通つたりした。

と、直ぐ側の森の中から轟然たる銃聲の音がして、人々の鼓膜を破らんばかりに響いた。

「あつ！」

一行は仰天して棒立ちになつてしまつた。すると甲斐守の駕籠から「ウーム……ウーム」と呻く聲が聞えた。

「あゝ、大變だ〳〵、殿樣が……」提灯を持つた若黨が叫んだ。

彈が甲斐守の胸部に命中したのだつた。其の一彈で甲斐守はぐつたりとなつて駕籠の中に突つ伏してゐた。

「殿樣が擊たれた、殿樣が擊たれた」

一行は、只々狼狽へ騷いだ。女達も駕籠から轉び出た。一同は周章てながらも手負ひの甲斐守を駕籠から抱きおろして介抱を加へたが其の時は早や虫の息だつた。

「殿樣、殿樣、お氣を確かにお持ち遊ばせ」

お龍は、甲斐守に取り縋つて頻りに呼んだ。併し、手負ひは段々細くなりかけて、間もなく絶命した。女達は「わア」と泣き出した。

「擊つた奴は何者だらう」

「まだ其の邊に惡者が居るかも知れない」

一人二人恐る〳〵提灯で照し乍ら森の中へ入つて見たが、時が經つてゐるから曲者は影も形も見えなかつた。人々は途方に暮れて泣いてゐる。

併し家來達は、此の場で途方に暮れても仕方がないから、兎に角も主人の亡骸を駕籠へ乘せ垂を下ろして、片時も早く江戸の屋敷へ歸らうと相談が一決した。

三里近い田舍道を高張も徒步の者も驅け足で江戸へ向つて急いだ。

お龍は、駕籠へ乘つてしまふと、今迄の緊張は跡方もなく消えて

「うまくいつたよ」

と、腹の中で呟やきながらニンマリと凄い笑みを漏らすのだつた

京城日報
發行所 京城府太平通一丁目三十一番地 京城日報社

寄贈 25 …圖書館

# 衆議院本會議 休會明け第一日

【東京電話】休會明け第一日の衆議院本會議は二十一日午後一時四十三分開會、各閣僚席には平沼首相以下各閣僚（近衛無任所相缺席）居並び議場には各派議員殆ど全部出席小山議長開會を宣し、引續き去廿七日本會議において議決せる陸海軍感謝決議に對し北支方面最高指揮官、支那方面艦隊最高指揮官その他より謝電を受けたる旨を報告して各電文を朗讀すれば滿場拍手を以て之を迎へ次いで國務大臣の施政演說及び陸海軍大臣の戰況に入り、一時五十分平沼首相登壇、前の貴族院本會議におけると同樣の演說をなし、終つて有田外相より同樣演說あり、引續き石渡藏相より演說を行ふ、三相の施政演說終つて更に板垣陸相、米內海相登壇貴族院においてなしたと同樣戰況報告をなせば滿場しばしば拍手を送る、新藏相の處女演說は多く聞くなつてゐたが有名なども……して聲吐朗々見事な出來榮えで終るや議場拍手を送る、貴族院席で心配氣に聞き入つて兄貴分の賀屋前藏相がほつと安堵した樣な顔つきをしてゐる、次いで二時五十分板垣陸相支那事變戰況說明に移れば議席一面に地圖を擴げられ議員一同陸相の說明を追ふて地圖に見入つて居りまるで「地圖教室」である、陸相の說明は約廿五分間で終り續いて三時廿三分米內海相登壇前議會以後における海軍作戰經過につき貴族院同樣說明し終つていよ／＼國務大臣の演說に對する質問戰に移り、小山議長に指かれ第一陣を承つて三時四十五分小川鄉太郞氏登壇

# 更生支那指導の根本方針は如何
## 質問第一陣の小川鄉太郞氏

小川鄉太郞氏（民政）

今や支那事變は新段階に入り戰鬪中心から建設中心に移つた、平沼首相は國民總親和の力を以て時局の打開に邁進すべき旨を強調した、然らば國民に時局の眞相を知らしめることが肝要である知らしむべからずとの態度を斷じて執つてはならない

と冒頭して本論に入り

**第一** の質疑は支那事變に對處する根本方針に關するものである、近衛公は東亞新秩序の建設、日支國交の調整について善隣友好、共同防衞、經濟提携の三原則が樹てられたといはれた、第一に善隣友好の原則については近衛公は昨年十二月二十二日の聲明に於て支那の獨立を完成せしむる必要なる治外法權の撤廢租界の返還その他積極的な考慮を拂ふことにやぶさかならぬと述べてゐるが、しかしこれと同時に支那をして抗日の根を一掃せしめねばならぬ、政治外交、教育、思想、貿易の各方面に亙つて抗日政策を放棄せしめ抗日思想を根絶することが必要である、これがためには國民政府を覆滅すると共に東亞新秩序建設の任務を分擔する新中央政府が樹立せられそれを日本が承認し列國には承認せしむることが必要である、政府は如何なる方法を以て成立を促さんとするか又現在地域的に成立せる政府が中央政府に發達するものがこれに對してわが國は如何なる

**協力** をなしてゐるか、次には抗日思想を根絶せしめ文化工作及び更生支那國民をして安居樂業の境地に生活せしむる社會政策的經濟工作が必要であるが、政府の見るところは如何と先づ更生支那指導の根本方針を質したのち

**第二** には東亞經濟互助連環的結成に關する問題である、東亞新秩序を建設するため東亞經濟ブロックの結成は門戸開放、機會均等主義に關するものとして英米佛より好意的申入が行はれた、しかし東亞經濟ブロックは東亞を閉鎖するものではない、英米は我が主張を承認せず蔣政府にクレヂットを與へ對日經濟戰を試みんとしてゐる、政府は如何にして英米をして東亞の新事態を認識せしめんとするか、我國の經濟力は國民の精神力を加へ見るならば非常に大なるものがあり決して英、米の想像するが如く弱くない、我が國民精神の決然たる態度を示せば英米の認識も改まると思ふが如何

更に進んで支那の幣制問題に入り

**將來** 支那において行はるべき幣制にリンクする新幣制はあせつて行ふべきでない、中支にはなほ法幣が行はれて居る現情に對し政府は如何に對處せんとして居るか、上海に於ける國幣の下落に對する對策如何

と尋ね次に國防問題に移つて

近衛公のいはれた特殊防共地域とは如何なるものか而して現下の國際情勢から見て國防の強化は今後一層必要である、政府は新國防態勢を國民に知らせる方針はないか

と質したのち更に財政經濟問題に入り

我が經濟界が自由經濟から計畫經濟に移つて行くことは必然的である、しかし建設中心の時代に入つた以上軍需と共に輸出產業の原料を優先的に行ふ必要があらう、然し國內民需に當つても全くこれを無視する譯には行かぬ全くこれを輕視すれば思はぬ恐れがある、更に平和產業の中でも代用工業の振興もはからなければならぬ政府の所見如何更にインフレーションを防止する方策を承りたい

**樞密** 院議長を無任所大臣に奏請したと論じ最後に首相の議會觀、政黨觀、官吏制度改革、教育刷新を質したる後無任所大臣問題に觸れ

任所相は他の大臣と同じく輔弼の責に任じ國政に關與するものである、樞府議長と無任所大臣の兼務は法理上相容れぬものであるやうに思はれる政府はこの際法理上の疑義を一掃されておかれたい

と結論して降壇、これに對し答辯のため平沼首相登壇

# 皇猷翼贊は我國の政治原則
## 平沼首相答辯

**平沼首相** 小川氏の質問の大部分に對しては他の所管大臣から答辯するが適當と思ふと前提し

憲法の條章に基き政治が行はれて行かなければならぬものである以上議會は尊重せねばならぬ、議會が政治を行ふ爲には

事實上政黨を伴ふものと思ふ 我國は萬民翼贊が政治の根底である、上皇室を尊重し皇猷を翼贊することが古くから今日まで變らず我國の政治の原則であつて政黨についても異るところはない、政黨についても個々の政黨はそれぞれの政策によつて異るであらうが同一目的に向つて進んで行くものであるからそこに相剋摩擦があるべきものではない、最後に

樞府議長を無任所相に奏請したのは法理上決して差支へないと思つたからである、樞密院は施政に關與することは出來ない、樞府議長、樞密顧問は施政に關與することとの意味で個々の樞密院議長、樞密院顧問が關與してはならぬのではない、國務大臣に任ぜられた場合も存在する、なるべくかゝることはない方がよろしいといふことは私もさう思ふ、今回の處置は全く政治上の理由に上つたもので屢々繰返へされるべきことではないと思ふ、唯法理上は差支へないと答へたのち

**石渡藏相**（登壇） 法幣の問題については北支と中支に分けて考へる必要がある今日臨時政府聯銀券に第三國向通貨たる機能を與へる方向に向つて進みつゝあるやうである、これが進んで行けば通貨政策上我が國には心配はあるまい、中支の幣制は急速に處理することはなかなか難しい問題で個々の對策を講じてゐるが今日の場合大した弊害が生じてゐないと思ふ、今直ちに法幣を急速に引上げることは困難である、又公債政策とインフレ防止については要するにこれは一面において國民の消費節約、貯蓄の獎勵を相伴とした公債消化インフレ防止の目的を達するやうに一層強化して行くより外はないと思ふ

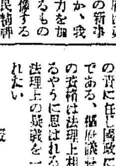

**有田外相**（登壇） 蔣介石の植付けた排日抗日思想を轉換せしめることは却つて容易ではない、これを行ふために日本官民は優越感をとり去ることが必要である、又支那の新政權に對しても指導といふ觀念を排し協力といふ觀念で行くことが必要である、特に抗日思想を根絶せしむるものは昨年十二月廿二日の近衛前首相の聲明の精神である、第二の新支那の中央政府の成立に對しては衷心期待してゐる、近く成立するであらうと思ふ、情報にも接してゐる、しかし現在の聯合委員會がその儘中央政府になるか、別個のものが生れて來るか、それは支那人が適當と思ふ形において自然に育つて來るものと思ふ

## 汪精衛の聲明 第三國に重大影響

汪精衛の和平聲明は國民政府のみならず第三國にも非常な影響を與へてゐるやうであるが、汪が如何なる意圖を持つてゐるのか政府は新聞報道以外に情報を持たぬ、唯それが國內崩壞の動機になりはせぬかとその成行を注視してゐる、東亞經濟ブロックについては日本が日、滿、支の間に緊密なる經濟連絡の關係を樹立して行けば當然そこに從來の機會均等主義との間に喰ひ違ひの部分が出來て來る、しかしながら日本は國防及び經濟自主達成の必要上東亞經濟ブロックの結成に向はねばならぬ、英米の抗議に對しては徒らに

文書の上で爭ふことを避け外交上の手段を以て十分帝國の意のあるところを說明したのであるが英米はなほこれを諒解せず最近再び申入れ來り、フランスも同樣申入れて來たどうして英米に諒解させることが出來るかといふ點については英米は日滿支間の經濟連環が英米人を支那から排除するのではないかとおそれるからである、このおそれを抱かしむるのは支那における英米人に關する幾多事件がまだ解決されてゐないのでかゝる事實が英米をして日本の云ふところと實行するところとが違つてゐると思はせてゐる、しかしこれ等の事件が未解決なのはその多くが軍事行動に伴ふ已むを得ぬ事情からのでこれ等の點は英米大使に十分說明してゐるが未だ諒解に至つてゐない、英、米は法理論的には反對してゐるが一面において諸條約は永久不變のものでないから改訂に應ずるやうな態度を示してゐる東亞經濟ブロックは從來の門戶開放主義に或る制限を加へることの已むを得ぬといふことは今後も反覆說明諒解せしめるやう努むるつもりである 共同防共の問題は首相の答辯通りで駐兵地は防共上必要な特殊地域と諒解されたい

**板垣陸相**（登壇） 新東亞建設態勢に應ずるため急速に國防力の確立を要する事はさきに閣議の決定を見た通りであるが、國防力を中核として國家總力の涵養に萬全を期したい

**八田商相**（登壇） 軍需の確保を期すため物資の調整を強化する必要があるが一般民需に對しても適當に物資を供給して行きたいと思ふ

とて氣より惡げに「こう云ふ事を申すのは穩當ではないが「自信を持て」」と述ぶれば滿場哄笑、自信の弾丸が飛ぶ

生產力を擴充する一方經濟統制を漸次強化して行かねばならぬ事はお說の通りである、速かに生產擴充を完成し一般民需に應ずる丈けの餘裕を得たいと思つて居る、經濟國務方面の不手際については充分注意して善處する

**荒木文相**（登壇） 我國が東亞新秩序建設に起ち上つたのは第一に西洋が東洋を植民地視して來た事、第二に西洋人は東洋人を排斥した事、第三にその本來の使命を忘れるに至つたからである、從つて今後新秩序建設には教育によつて東洋本來の思想を世界に披瀝し東亞文化の交流により新文化をもつて世界の平和を確立する事が使命であると信ずる、この目的に副ふため世界的日本人を教育する事が必要である、次に支那における抗日思想の絶滅については教科書の改訂、教育者の派遣を初め我國においても支那語教育を普及させる必要がある

と答へ殘餘の質問を延期し故衆議院議員（政務次官）加藤久米四郞氏に對する追悼の議事に入り

**小山議長** 議員加藤久米四郞氏は先般逝去されました事は誠に痛惜に堪へません

と述べ更に川崎克氏（民政）議員を代表して故人のため頌德の辭を述べ最後に新政府官就任に伴ふ各省政務次官辭任並後任選擧につき議場に諮つた後

**小山議長** 明二十二日は日曜日であるが特に定刻より本會議を開く

と宣し午後五時[illegible]分散會

## 日蘇會談 またも物別れ 交渉の前途注目さる

【東京電話】去る一月十五日附ソ聯邦東漁業監の漁區競賣公告に對しては我方は現狀維持の既定方針に基きこれに參加せざる意圖を表明したが、二十一日外務省への報告によれば在モスコー帝國大使館西參事官は十九日ツアラプーキン日本課長に對し漁業交渉未妥結中は現狀に變更を來すが如きことのある一切の措置をとらざるやう東鄉大使より二回に及び嚴重申入れたるに拘らず十五日漁業區が競賣公告をなしたとは國際信義を無視する極めて重大な不信行爲で右競賣に對する日本の意向は既に御承知のことと思ふ、之により惹起せらるることあるべき一切の紛爭の責任はソ聯側にあり

としてソ聯政府の不信行爲を難詰し嚴重抗議するところあつた、之に對しツアラプーキン課長は

さきの東鄉、リトヴイノフ會談に於けるリトヴイノフ委員の態度は維持せらるるものである

と何等誠意ある回答をなさず會見は何等の進展もなく終り、今後の交渉の前途は愈よ注目せらるゝに至つた

# 從來の方針を持續し 諸方策を調和併進
## 石渡藏相の議會演說要旨

【東京電話】廿一日の休會明議會における石渡藏相の演說要旨は左の通りである【寫眞＝石渡藏相】

**東洋** 永遠の安定を確保すべき新秩序を建設することは我が國不動の方針であるがこれがためには國際情勢に對應すべき國防の充實を期すると共に日、滿、支を通じて經濟力の伸張をはかることを當面の重要な目標としてゐるのである、而してこの國防充實及び經濟建設の二大目標を達成するために既に前內閣において各般の必要な方策を實施して來たのであるが今後においても大體從來の方針を持續し必要に應じて隨時その擴充を行ふと共に諸方策相互間の調和併進を圖るつもりである、昭和十四年度豫算については前內閣において大體その編成を了したのでこれを踏襲し、本議會に提出する事にした次第である、而して昭和十四年度歳入歳出總豫算の金額は歳入歳出共に三十六億九千四百餘萬圓であつてこれを前年度の豫算額と比較すると二億八千餘萬圓を增加してゐる、先づ歳入豫算の大體について說明する

**歳入** 豫算の內譯は租稅等の普通歳入二十八億四百餘萬圓、前年度剩餘金繰入れ八千四百餘萬圓公債金收入八億九百餘萬圓である、右普通歳入をこれを前年度豫算に比較すると二億九千四百餘萬圓の增加となるがこれは主として租稅收入の增加によるものである、次に歳出豫算の大體につき說明する

昭和十四年度豫算は前年度に引續き事變下各般の施設は事變目的遂行を目標としてこれに集中するのみならず更に一層これを強化する主旨をもつて編成されたものであつて事變關係施設は出來るだけこれが充實を期したのである、その他諸經費に至つては緊急差し措き難きもののほか計上を見合せることとしたのである

**即ち** 軍事扶助費、軍事援護費、傷兵軍人保護諸費等の銃後對策に要する經費については合計九千七百餘萬圓の新規增加を計上し生產力擴充に關する經費五千六百餘萬圓物資需給調整に關する經費一千三百餘萬圓輸出增進に關する經費一千八百餘萬圓、馬政計畫實施に要する經費三千餘萬圓、滿洲移民に關する經費二千三百餘萬圓、民間航空及び防空に關する經費二千四百餘萬圓等の新規增加も計上してゐる、又近時各地に於て水害に鑑み治水に關する經費は差し措き難きものと認めて各府縣に亙り砂防の根本的計畫を建てると共に利根川、淀川等に關する治水計畫を建てその本年度所要額を計上した、その他失業又は轉業對策に關する經費、農村對策に關する經費中小商工業振興に關する經費、青年學校教育實施經費等も夫々所要額を計上してある、前年度同樣地方財政補助金は前年度同樣一億三千萬圓を計上し又經費負擔に伴ふ豫算超過及豫算外支出の必要に應ずるため、第一豫備金は前年度に比し一千萬圓を增加して三千萬圓とし第二豫備金六千萬圓を計上したのである

**次に** 昭和十四年度における臨時軍事費中師團繰り延べによる節約額並に部隊及艦船の出征などに伴ふ經費の減少額は各省に亙りその額は三億一千七百萬圓に上つてゐる 豫算の內容においては前年度に比し相當の變化を來したのであるが支那事變特別稅法の制定などにより

**收入** 額は合計三億五千百餘萬圓であつて前年度に比し三千四百餘萬圓の增加となつてゐるが、これは當初の計畫通り臨時軍事費財源として臨時軍事費特別會計に繰入れる事となつてゐる、而して右繰入額を歳出豫算中より除外して計算すれば三十三億四千二百餘萬圓になる譯である、昭和十四年度に於ける一般會計歳入の不足額は從來の通り公債財源による事としたが、その內譯は災害復舊公債四百餘萬圓、道路公債八百餘萬圓歳入補塡公債七億九千五百萬圓、合計八億九百餘萬圓である、この特別會計豫算について述ぶれば朝鮮、臺灣、關東局、樺太及南洋の五特別會計歳入歳出は何れも前年度より豫算額に比較して相當增加となつてゐる、歳入增加は主として租稅收入の增加に基くものであり、又歳出增加は現下の情勢に照らし緊切と認められる諸經費において特に增加を見たゝめである

**他の** 各特別會計豫算については夫れ／＼一般會計豫算編成方針に準じて計上した臨時軍事費特別會計へ繰入れたゝめ特別會計に於て計上した金額は朝鮮總督府三千二百餘萬圓、臺灣總督府一千六百餘萬圓、關東局二千七百餘萬圓、樺太廳四百餘萬圓、帝國鐵道四千萬圓、通信事業一千六百萬圓、合計一億一千六百餘萬圓であつて前年度より一千一百餘萬圓の增加となつてある、特別會計の本年度公債發行豫定額は朝鮮總督府一億六千四百餘萬圓、臺灣總督府六百餘萬圓、帝國鐵道八千萬圓、通信事業二千二百餘萬圓、合計二億七千三百餘萬圓であつて、これを一般會計における公債發行豫定額八億九百餘萬圓に加へると十億八千二百餘萬圓となる計算である 尚事變關係の軍事費に就ては近く臨時軍事費特別會計の追加豫算を提出し協贊を求める豫定である

### 稅制の一般改正

中央及地方を通ずる稅制の一般改正は事變と共に一時之を見合せ來つたのであるが、今や事變は長期建設の段階に入り稅制を整備する必要あるを認められ今後に於ける事態の推移に留意し慎重調査を進めたいと考へる、併しながら一方所得の增加しつゝある產業に對する負擔を增加すると共に消費抑制に資する臨時軍事費財源の一部としてこの際臨時利得稅と物品稅を中心に租稅の改正增徴を行ひたいと考へて本議會に提案する見込を以て目下準備中である

### 事變下の經濟狀況

次にこの事變下に於ける我が經濟の狀況につき一言したいと思ふ、事變以來金融市場に於ては巨額の政府資金の撒布を見つつあるのであるが、政府は之に對する根本的政策として貯蓄獎勵、資金調整などにより資金の蓄積並に之が移動の適正圓滑を期して來たのであるがこれらの政策は國民の理解と協力とにより顯著なる効果を收めつゝあるのである、政府はこの間國債の發行についても慎重なる考慮を拂つてゐるのである、かくして金融市場は資金の需給調節概ね適正を得て順調に經過し金融界の狀況も平穩である 昨年中の兌換銀行券の平均發行高は十九億一千九百餘萬圓であるが、これを一昨年に比較すれば三億一千四百餘萬圓の增加となつてゐるが、この增加額の內には特殊の原因による增加を含んでゐる關係もありこの程度の兌換銀行券の增加は現在の我國經濟實情に照し特に異常と認むべきものではないと考へる、なほ國民の貯蓄方面に於てもこの增加は相當著しいものがあり昨年中の銀行預金增加額は三十三億七千萬圓、郵便貯金の增加額は六億八千九百餘萬圓に達してゐる

又短資市場は昨年初め以來引續き順調なる經過を辿つてをり起債市場に於ても昨年二月の再開以來相當活氣を呈し年末迄に總額十一億六千餘萬圓に達する社債の新規發行を見た、なほ臨時資金調整法の施行も亦引續き圓滑に行はれ昨年一年間に投下せられた事業設備資金二十八億圓を超え何れも我國に於て當面の最も必要なる生產力擴充に使用せられてをる、今後に於ても時局に顧み緊急產業の生產力擴充などのため資金の需用は益々增加するものと考へるが、政府は一面貯蓄を獎勵して資金の蓄積をはかると共に、他面適切なる資金の調整を行ひ必要なる方面に對する資金の供給を一層圓滑ならしめたい方針である

### 第十一條の問題

この機會に於て國家總動員法第十一條發動に關する問題について一言する、政府は國家總動員審議會の議を經て同條の規定を發動する事に決定し目下關係命令を作成中である、然るに長期建設遂行のためには日滿支を通じ必要なる物資の生產力を擴充することが急務であることは言ふまでもない、臨時資金調整法の施行もこれに對する一方策であるが今後の情勢に對應するため更に企業の經營を堅實ならしむると共に產業資金の積極的供給についても方策を講ずる必要があると考へ會社の利益配當に關し適當な制限を設け、又政府に於ても日本興業銀行に對し資金融通に關し必要なる命令を發し得ることにした次第であつて、今後臨時資金調整法の運用と相俟つて生產力の擴充及產業の基礎強化のため寄與することあるを期待する

### 國債の消化

國債の圓滑は現下の財政運營の要諦であつて政府はこの點について特に意を用ひてゐるが國民の協力により良好なる消化狀況を示し昨年中に於て約三十八億圓の巨額に達する公債消化を見るに至つたことは喜びとする所である、併しながら國債發行豫定額は昭和十四年度に於ても引續き相當巨額に上る見込であつてこれらの消化に圓滑を期することは極めて重要である

次に外國爲替については內外の經濟狀勢に顧み現在の爲替水準を維持することが最も妥當であると考へるのである、國際收支の改善をはかり對外支拂力の充實に努めることがこの際極めて喫緊の要務であることは申すまでもない、我が對外支拂力の充實は輸出貿易の振興に俟つ所最も大である、昨年に於ける我國の輸出貿易は輸出二十八億九千六百餘萬圓、輸入二十八億三千六百餘萬圓合計五十七億三千二百餘萬圓に達し、貿易尻に於ては差引六千餘萬圓の輸出超過を示してをり、一昨年に於ける六億三千五百餘萬圓の輸入超過に比し著しい改善を示したのである、併しながら外貨資金獲得の見地より輸出振興について更に一層努力を拂ふ必要があるのであつて政府は之がため既に日本銀行の正貨準備の一部を割つて外國爲替基金を設置するなど各般の施設を講じてゐるのであるが、今後一層これらの充實改善擴充につき充分考究實施したいと考へてゐる、なほ外國爲替資金を設置する等各般の施設を講じてゐるのである

### 金增產計畫

政府はつとに金增產計畫を樹立し各般の施設を講じて新產金の增加を期してをり更に計畫の實現に一層邁進したいと考へてゐる、又國內にある金集中も既に各方面の協力によつて好成績を擧げ事變下の我が國として洵に喜ばしい次第である、將來一層民間保有金の集中に力を致したいと考へてをる なほ物資配給及び消費の統制並に物價の調節は何れも豫算の執行、輸出增進、國民生活安定等のため極めて必要なる條件である

が、政府は今後ともこの方面について國民の十分なる協力の下に一層努力致すつもりである、日滿支三國が相互の經濟問題に關し緊密なる提携を保持し有無相通し滿洲國においてはその經濟力を增大し我が國との協力、互助連環の關係は益々緊密を加へつゝあるのであるが支那に於ても臨時、維新及び蒙疆の三政府は夫々建設せられ發展を遂げつゝあり、又北支那開發株式會社及び中支那振興株式會社の設立をみたのであつて今後治安が安定するに伴ひこの方面の發展には刮目して待つべきものがあると信ずる、近年我が國の經濟界は目覺しき發達を遂げ今次事變に際しても更に動揺することなく各方面とも平穩健實に運行しつゝあることは邦家のため誠に喜ばしいことと思ふ次第である、しかしながら今や我が國は未曾有の國運進展を期すべき長期建設の途上にあるのであつてこの事業を完成するためには益々經濟力の充實をはかると共にその全體を目的達成の一點に集中する必要があると考へる、即ちその生產も消費も擧げて目的貫徹のために之を調整し且つ動員するの要があると考へる

## けふの兩院

【東京電話】二十二日兩院、貴族院は休み衆議院は午後一時本會議を開き前日に引續き國務大臣の演說に對する質疑を續行し安藤正純（政友）加藤鯛一（民政）東鄉實（政友）豊田豊吉（民政）宮澤裕（政友）清瀨一郞（第一）諸氏の順で登壇する

## 衆議院雜觀

【東京電話】衆議院の傍聽も良いが所持品を全部取上げられ身體檢査の嚴酷さはひどいと云ふ惡評に鑑み今議會からは面目を一新し先づ傍聽人はどんな寒い日でも吹きさらしの前庭廣場に設けた八十坪の大テントの中に押込められた上萬年筆から腕時計に至る迄取上げお預りで一品二錢の割合で強制保管して居たが今後は院內地下室に全部收容する事となり無料となつた又傍聽人は院內に入つたら最後お茶一杯飲めなかつたのを特に三階に湯茶接待所を設け老小使一人が常備され、サービスに當つて居る等民衆的となつて來た

▲今日の平沼首相登場に注意首相は殆んど院內に姿を見せず緊張味一入のものがあり、衆議院の閣僚席は貴族院と全く同じだが近衛無任所相だけは一足先に歸つて此處だけ空席

▲政友會のお家騷動もはつきりしないが東方會の控室に統領株の川村竹治氏が貴族院からわざわざ乘込んで采配を振り堀切木下志賀、東鄉の面々が一かたまりとなつてゐる、所がこの控室には顏を見せない連中もあるので東北會專用室の設定方を書記官長に働き掛けて居る模樣があり益々時代離れした騷ぎとなつて來た

## 本府辭令（廿一日附）

命平安南道寧邊郡守 平安南道价川郡在勤 文命浩
命平安南道价川郡守 同 平安南道寧邊郡在勤 金炳奎

ふぐ料理 旭町 川長

特輯 統制の進行と財產
1. 統制はどこまで進行するか……河合良成
2. 統制の進行と株式……飯田清三
3. 統制の進行と大衆生活……安田庄司
4. 國家總動員法第十一條發動とその實際的影響……鄉司浩平
平沼內閣で景氣はどうなる？
・平沼內閣の性格と景氣の前途……勝田貞次
・景氣の好轉は期し得るか……高木友三郎
▼增稅でどうなる……金原賢之助
▼今年から高くなるものは何か……高木 昶
（政界夜話）近衛の退陣と平沼內閣の出現（二題）
首相平沼騏一郞論……山浦貫一
（新人物論）新大藏大臣 石渡莊太郞氏
興亞院部長三人男……
援蔣政策に乘出した英米の魂膽……稻原勝治
問題の日ソ漁業條約とその展望……勝野金政
（食の趣味）佛蘭西の味……大口喜六
結婚前後の青年に與ふ……增田義一
◎「金」を考へ出す……原 安三郞
◎「能率」を考へ出す……松崎半三郞
◎仕事を考へ出す……市村 清
◎繁昌を考へ出す……中島孝夫
金の唸る「熟練工」座談會
老さらりまん夜話……
▽支那進出の商人これだけは心得置くべし……大塚小一郞
◇卯年の株式界を占ふ
◇玄人の見た春の株界
◇反撥高を豫想される下げ過ぎ株の研究
痔の治る食物……櫻澤如一
職業と病氣との關係……式場隆三郞
一月十五日號 實業之日本 定價卅五錢 實業之日本社

頭痛にノーシン

斷乎として金を使用せず
金ペンよりも書きよい耐久性の新發見
吸入が簡單で中のインキがよくわかる
修繕のいらない堅牢な萬年筆
パイロット萬年筆 ￥2.00以上
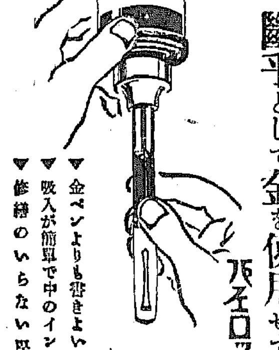

清水式 代理店 京城府黃金町一丁目 泰明商會京城出張所（電話本局三三〇一番）
登錄商標 清水式
無砂精米麥機 最新型 能率倍加
胚芽米專用機 胚芽保存率一〇〇％

製造發賣元 東京市神田區五軒町三 合資會社 清水商會

## 社説

# 首相の施政演説
## 天地の公道に基く政治の實現

休會明け第七十四議會は二十一日開かれ、聖戰下第一回通常議會はこゝに本格的論議に入つた。論議の主題は既に興亜大策にあり、大陸新秩序建設にあるのであるが休會明けは我が憲政史上稀有なる休會中政變により特色づけられ從つて新首の平沼新總理の施政方針に關する演説は中外の關心を鍾めたところであつた

◇

勿論既に興亜に關する根本國是は不動であり、しかも政權移行の經緯において、基本方針の改變あるべからず、改變またなかりしに見て、平沼新總理の闡明する施政の方針また著しく珍異とするものあるべきは何人も期待しなかつたところであるが、しかも攝り心構なほ只かに存した點新總理は政壇上よりの第一聲は最も注目されたのである。

◇

近衛前首相の施政に關する方針の根本をなすものは國内に於ては社會正義の確立、國際的には國際正義の確立にあつた。しかして平沼新首相によればその根本命題は「天地の公道に基くべし」――すなはち天地の公道は速かに萬物をしてその所を得せしむるにあり、東亜新秩序建設の基礎はもとより、國内、國際政治の大本はこゝにあるべしとする。具體的には、前内閣の我せる事變處理方策に關する聲明は、支那が新秩序建設の分ため必要なる部署を明かにしたるものであつて、即ちその所を得せしむべき公道政治必然の結論であり、第三國權益處理に關しては、帝國の眞意を理解し東亜の新秩序建設に協力を求むるは第三國をしてもその所を得せしむるものであり、現實の帝國々策を新首相は公道政治の言葉を以て遺憾なく表現したのである。

◇

施政の大本に關してはかくの如く近衛平沼二戰時下首相各々その表現を異にするといへども、我等は、非常時下日本の政治哲理がかくて漸く眞に日本的立場の上に完成せられつゝあるを知る。しかして萬民翼賛といふも、之が具體内容として新首相の指示したる總親和總努力といふも、肇國の大本に儼々駿諮とあり三千年傳統の中に歴々とあり來つたものである。敢て平沼新首相を以て始められたものではない。寧ろ現實の事態に對し天はかくの如く日本本來の道義を一人の口を以ていはしめたといふべきである。

◇

我等はかゝる意味において、新首相のいはゆる天地の公道に基き所をその分に適し、進展する眞國の運命に齊與すべきことを、今日、こゝに、誓はねばならぬ。

# 本府明年度豫算
## 總額六億四千五百餘圓（夕刊既報）

昭和十四年度朝鮮總督府特別會計豫算總額六億四千三百廿四萬四千二百二圓は八日の閣議で決定、昨廿一日本府當局その綱要を發表されたが、夕刊の續きは左の如くである

(三) 產金獎勵に關する經費の増加 二、二五〇、八〇一
金等產業獎勵費 四七一、一三六
金使用規則施行の經費 五四、二〇四
探鑛研究の經費 二九、二〇一
送電線施設事務費 三三四、〇〇〇
金山道路改修費補助 一、〇〇〇、〇〇〇
(四) 貿易の助長に關する經費 八〇二、五五四
水產物品改善試驗の經費 三七、七〇三
水產製品檢査所充實 三九、八〇二
水產物輸出振興に要する經費 七、〇〇〇
重要物品販路擴張補助 七五、〇〇〇
(五) 衞生に關する經費の増加 四七、四五六
癩患者千人増收容の經費等 一、三八八、〇〇四
司法官費補助 一九、六五四
醫療防疫費補助 四一、六〇八
血清及豫防液類製造 六〇、七二一
其の他 一〇〇、三一六
(六) 事變對策に關する經費 一、〇〇〇、〇〇六
臨時國勢調査費（總額二九〇、五三二、四ヶ年繼續） 三、一二四、九〇六
國民精神總動員運動に關する經費 一三五、九四四
國家總動員業務機關擴充の經費 一八六、九六〇
物資需給計畫等調査の經費 一八六、八〇三
企畫部設置の經費 一七〇、九四六
機械技術者養成に要する經費 一八六、九二五
技術者獲得に要する經費 四〇、二六六
國民登錄に要する經費 三二、六二五
技能者養成所設置の經費 一、〇八三、四九二
軍事援護其他軍事扶助施設擴充の經費 一三五、三〇一
事變の影響に依る勞務者失業對策 三、二一〇、〇五九
職業紹介所事務 六〇、八〇〇
中小商工業者轉業指導、金融施設等の經費 四一、七〇九
陸軍兵志願者訓練に要する經費 一九九、三二八
中堅青年修練施設並青年訓練所等の經費 一七〇、三五五
防空施設に關する經費 一、二三〇、〇五〇
物資需給調整に關する經費 三三一、五七七
物資調整及貯蓄獎勵の經費 六六六、三一一
木炭瓦斯發生爐普及經費 七〇、〇〇〇
スフ利用並綿布品質改善試驗の經費 一五四、四四三
代用品工業の振興並廢品回收に關する經費 二一三、〇〇〇
補助機關及防諜防共網の強化に關する經費 四四一、〇〇九
臨時經濟調整並資金調整に關する經費 四〇〇、一五九
臨時船舶管理の經費 七一、四三〇
特輸事務處理の經費 一〇一、二五七
臨時利得稅徴收費 一〇一、一〇六
其の他 八〇〇、一六〇
(七) 警察及司法に關する經費 二、〇二六、八〇一
商法中改正法律施行の經費 三、八五三
經濟的犯罪防遏施設費 三二、五二四
家庭事件調停令施行の經費
法令調査の經費 七七、九三五
刑務作業の擴充に要する經費 六八、三三二
既往の實績に依る裁判及登記の經費 五九九、四〇〇
諸費並刑務所收容費の増加
國の新設等に伴ふ警察官増員 三〇、八八八
朝鮮人巡査教習生定員増加 一七、八〇三
國境不備の職員増加の經費 四八、三二〇
火藥取締に要する經費 七、九二一
檢閲機能擴充強化に要する經費 九、四三一
經濟警察事務に要する經費 三六八、〇三三
警備電話等の維持に要する經費 一三、〇三六
裁判所營繕費 五九、四二〇
刑務所營繕費 四五、九三三
警察官署營繕費 一三〇、〇〇〇
其の他 六〇、六一〇
(八) 交通及通信に關する經費 二、三一〇、八〇一
航空施設に要する經費 七三、三四一
遞信所營繕事業費 一六二、三五八
遞信事業擴張事業の經費 一、四九〇、八二二
電信電話に關する施設費 三一九、六六三
京城普通無電話架設費（總額三、〇〇〇、〇〇〇圓二ヶ年繼續） 三、〇〇〇、〇〇〇
遞信官署營繕費 三六〇、一五一
鐵道建設及改良費の追加法額上（四ヶ年を通り追加總額一〇、六三〇、一〇二圓既定年限延長なし） 六、八三二、六五七
同上に對する利子等 四〇八、四九三
航路補助 九六三、〇〇〇
航路標識新營 二四〇、八〇〇
(九) 專賣及鑛業に關する經費 七、六八〇、二五三
專賣局營業に要する經費 四〇七、五六一
國營製錬所建設並工場阿片等に伴ふ專賣局事業費 六、三三〇、一五四
阿片耕作取締費 三六六、九八九
同上專賣及販賣 八〇四、三〇〇
(一〇) 營林に關する經費 一、五三一、〇四〇
營林事業並林產物處分に關する經費 一、一三〇、三二三
木材資源調査の經費 一〇一、五九〇
(一一) 在外朝鮮人に對する施設に要する經費 六〇八、二二九
在滿洲朝鮮人に對する施設費 六六〇、九二一
保護指育に要する經費 一九四、三三〇
農民移住費補助 一〇〇、〇〇〇
鮮滿拓殖株式會社補給金の増加 三三、八九九
在支朝鮮人保護指導に要する經費 一三〇、一一七
(一二) 港灣及土木に關する經費 八、七四五、九三三
地方土木事業補助（總工費二一、〇七三、〇〇〇圓） 三七〇、八〇五
釜山府道路工事費補助（總額一〇五、〇〇〇圓を三ヶ年に割り補助） 三五、〇〇〇
清津府道路工事費補助（總額九〇、〇〇〇圓を三ヶ年に割り補助） 三〇、〇〇〇
元山府道路工事費補助（總額一五〇、〇〇〇圓を二ヶ年に割り補助） 七五、〇〇〇
内地間陸路改修工事費補助 二三〇、〇〇〇
港灣維持及設備費 二〇五、五〇〇
總督官舍及院國官舍新營 二〇、〇〇〇
大田地方法院檢事局新營費 一一九、八〇二
平安南道廳舍新營費 三〇〇、二三八
總督府官舍新營費 二四〇、五一六
地方廳新營 一四〇、〇四〇
觀測所新營 一〇〇、〇四〇
稅務官署新營 二一、〇〇〇
稅關新營 三〇一、〇〇〇
各所新營 一八〇、〇〇〇
修繕費並防護費等 一九〇、八〇一
國防道路能率費（總額一、一五〇、〇〇〇圓三ヶ年繼續） 三〇〇、〇〇〇
治水事業費 三七〇、〇〇〇
清津、市街地造成工事費（總額九〇〇、〇〇〇圓二ヶ年繼續） 四〇〇、〇〇〇
木浦府道路並衞生事業補助（内四、九四九、六五三圓繼續費 總額七、〇七六、三五五圓の内）
(十三) 臨時軍事費特別會計へ繰入 六〇、〇〇〇、〇〇〇
(十四) 雜件 九、四五六、八〇七
公債償還繰入金の増加等 四、三九六、〇〇〇
第一豫備金の増加 五〇〇、〇〇〇
第二豫備金の増加 二、〇〇〇、〇〇〇
恩給負擔金の増加 三三八、八〇二
氣象觀測機關整備に要する經費 一、三〇一、七〇二
國勢調査に要する經費
人口動態調査既定計畫に依る増加 一〇、四五三
營州邑に府制施行 一四、七一三
羅津驛設置 三五、一七六
平壤府會管理所設置 六八、〇八六
租稅の増加等に伴ふ稅務官署内容充實等 二五四、九七七
私設社會事業獎勵の經費 四四、〇〇〇
地方改良事業助成に要する經費 三九七、六〇〇
公營質屋獎設補助 一五〇、〇〇〇
拓殖獎勵補助 八、〇〇〇
朝鮮輸送部移轉費補助 一四五、三〇〇
農村經濟更生施設費 九〇八、七〇〇
地方官吏職員臨時特別手當補助 一三三、三七〇
諸支出金の増加
羅津市街地設定地區地上物件移轉補償 一、二三〇、三三〇
其の他

# 大御心に副ひ奉り 國民の期待に應へん
## 米内海相演説要旨

【東京電話】廿一日の休會明議會における米内海相の戰況報告説明要旨は左の通りである

一、昨年六月中旬中支方面において揚子江は遡江作戰を開始し頑強なる敵の防備線を突破して六月十三日安慶を陷れ次いで七月二十六日九江を占領し武漢攻略作戰の準備を終了したが、八月下旬に至り海陸軍諸般の準備を整へこゝに武漢攻略を開始した海軍部隊は、支那方面艦隊司令長官の指揮の下に頑強なる抵抗を排除し又障碍物を處分したりして水路を啓開すると共に特別陸戰隊を以て陸軍部隊と協力し揚子江岸の敵據點を逐次攻略しつゝ遡江し、航空部隊はこれに協力するほかその大部を擧げて陸軍各兵團の先頭と乘済有効なる協力をつゞけて全軍一路武漢を目指して進撃をつゞけたのである

**九江より** 上流は江岸に峻險なる高地が聳え敵はこゝに堅壘陣地を築き懸命に防戰に努めると共に水路には夥しい機雷を敷設せんとして居つたのである特に馬頭鎭及び武穴に於いて揚子江兩岸の堅壘が相呼應して執拗に我が艦艇を阻止し掃海作業なかなか進捗せぬので陸戰隊を上陸せしめ艦艇よりする砲撃と航空部隊の爆撃とにより九月十四日馬頭鎭を陷れ他の陸戰隊は十七日武穴を攻略したこゝにおいて遡江作戰は一段の進捗を示し十月十六日石灰窰を十九日には黄石港を占領し江上部隊は一擧に巴河港まで進出したこの揚子江部隊の巴河港に至る强行進撃は恰も武漢作戰における中央突破の形勢を作りこれがため敵は江岸地帶より潰亂し始めたのである

**更に南支** 方面の作戰進展すると共に江上部隊も一意漢口を目指して突進し二十六日朝漢口に到達遂に最後の閉鎖線を處分して漢口に突入した、本遡江作戰中に處分した機雷は極めて多數に上り揚子江全部において處分せる數は約二千四百個に達するが、掃海部隊は數百浬に亙る輸敵なる水路における勇敢なる敵前掃海と特別陸戰隊の壯烈なる敵前上陸及び要地攻略は世界戰史にもその類例少きものである。

二、武漢攻略戰の酣なるに當つてかねて周到なる準備を進めてあつた廣東作戰の機熟し時を同じうして決行されることとなつた護衛艦隊は南支方面最高指揮官指揮の下に陸軍の輸送船團を護衛し途中天候に惠まれ十月十二日夜半月明のバイアス灣に進入し陸軍の上陸を開始した、珠江方面の作戰は上陸作戰の有効なる進展に伴ひ豫定を繰りあげ陸軍の一部隊を護衛して二十二日朝珠江の入口から伶仃島附近に入泊し、輕快なる諸艦艇より成る部隊は途中二隊に分れ、その一部は虎門要塞に向ひ他の一部は水路廣東に向ふ豫定となつたが潭州水道附近において機雷源を發見これを

**排除して** 水に向つた巡洋艦、驅逐艦等より成る本隊は虎門要塞附近に碇泊し航空部隊と協力して猛烈なる攻擊爆擊を加へ、更に二十三日敵前上陸を決行し頑強なる敵抵抗を排除して夕刻までに虎門要塞を占領した

三、 廣東輸送船團及陸戰隊は廣東市内の治安維持に任ずると共に陸軍部隊と協力して南方珠江三角洲地帶の殘敵掃蕩の任に當つてゐる

四、 作戰の全期間を通じ海軍航空部隊は勇猛果敢な活躍を續行し遠く敵空軍を殲滅して制空權を握りその間敵の戰闘機群と猛烈な空中戰を交へること前後十數回敵機の擊墜破二百五十機地上爆破二百機に上り爆撃以來の總數は一千五百機に達してゐる、今や奥地に逃れんとする敵機十九度は或は爆破或は大破擱坐しめて敵海軍を殲滅し赫々たる武勳を樹てた

**以上の外** 廣東は特別陸戰隊を以て厦門を占領し南澳島など支那沿岸要衝を占領し艦艇による支那船舶の交通遮斷と相俟つて益々封鎖を强化した

五、 今や作戰は初期の成果を收め支那の中原と海の何れの門戸をも完全に閉鎖し且つ制海權と制空權は全く我が手に確保してゐるが時局の前途は尚遼遠である上に國際關係の動向も一日の油斷を許さざるものがある、此の秋に當り海軍は總力を擧げて聖戰の目的達成に邁進しかくして宸襟を安じ奉り又國民の期待に應へんことを期してゐる次第である、尚この機會において東亜一致銃後の熱誠なる後援に對し將兵一同を代表して厚く御禮を申し上ぐ【寫眞は米内海相】

# 議事の圓滑を期し 議會の本分を發揮
## 各派交渉會で重要申合せ

【東京電話】今議會の重要性に鑑み衆議院各派には自發的に議事進行を圓滑ならしめ、以て議會の本分を發揮する主旨の下に、廿一日正午院内に各派交渉會を開き重要事項を滿場一致承認し各派は嚴重これが勵行を申し合せた

▲議事進行に關する申合せの件

一、各派交渉會の組織を强化しこれが協定は權威あらしめる方途を講ずる事

二、國務大臣の施政演説に對する質疑者は相當數に制限し又豫算委員會も質問者及言論の調整をはかり、質問者は豫め質問順位質問時間などにつき充分協議する事

三、本會議委員會を通し極力質問の重複を避ける事

四、豫算委員會に於て豫め各部門の各委員の分擔を定め各部門において檢討を行ひその代表者をして質問せしめる事

五、豫算委員會と各分科會の質問はこれが連絡統制を圖り總會においては國策の大綱につき質し分科會においては各般の行政事務につき質すべきは質する主旨に準據する事、從つて總會に於ける質問者と分科會に於ける質問者とは各部門に亙り豫めその擔當を定める事

六、各委員會における委員の交替は巳むを得ない場合のほか之を避ける事、委員にして缺席する場合は豫め主任及院内主任幹部の承認を得べき事、缺席多きに亙り委員會上支障ある時は随時これを交替せしめる事

七、委員會の委員にして質問の順位に至らざるものは質問せんとする要旨及資料を各委員會の主任に提示し適宜の處理を一任する事

八、各大臣の本會議及委員會における出席日及時間を豫め質疑前に協定され質問を徹底的に行ひ、成るべく政府委員との應答によらしめる事

▲政府に要望すべき事項

一、政府提出の議案は成るべく速に提出する事

二、政府提出の議案の理由説明は時局の重要なる國防並國策遂行の機能などに鑑み内容を諒解せしめ得るよう成るべく詳細に記述する事

三、火曜日の質問日は本來の主旨により之を勵行、政府は口頭を以て答辯する事

# 獨國立銀行總裁にフンク氏
## シャハト博士には新任務

【ベルリン二十日同盟】ドイツ政府は二十日シャハト博士が國立銀行總裁の職を辭職し、フンク經濟相が總裁の地位を兼任することになつた旨次の如く正式に發表した

大ドイツの再組に關聯しドイツの非常經濟の需要に應ずる偉大な當業遂行のためには、ドイツ帝國の各重要分野を統轄すべき一切の指揮者の存在が必要である、かゝる事情に鑑みヒトラー總統は今回ドイツ國立銀行と經濟省の統一を命令した、即ちヒトラー總統はシャハト博士に對し國立銀行總裁の職を解きその後任にフンク經濟相を任命した、フンク總裁の任期は四年であるが、フンク氏は依然經濟相を兼任し一方シャハト博士は無任所相として閣内に止まり、任務に就くことになつてゐる

【同盟】ドイツ國立銀行總裁の職を辭したシャハト博士は、ヒトラー總統から新任務を授けられ多分外國に使し外債整理、外貨調達、借款供與及び借款などに奔走するものと見られる

## 放射線

【大阪】このほど大阪中央市場へ彈丸形の怪魚、長さ八尺餘、胴廻り五尺三寸、目方六十貫、齡およそ五十歳といふマンボーが現れて大評判

【福島】近く野田村を福島市へ合併する

【茨城】大津町小學校では常磐炭礦から兒童全部の鉢植に味噌汁を給與す

【埼玉】神保原石神の料亭三ぶくの女中小泉らくさん（二七）は出征兵の武運長久を祈るため事變以來三年間雨の日も雪の日も休まず鎭守さまへ朝詣してゐる

【石川】金澤市内小學校兒童たちは一齊に代用品ベークライトの帽章を用ゐることゝなつた

【愛知】豊川稻荷と砥鹿神社へ押よせた武運祈願の群は元旦から十六日間に三十萬人を超えた

【三重】師範學校男子二部に新學期から滿洲支那方面向き小學教員養成のため特別學級を設ける

【大阪】不用意にしやべる一般市民へ注意を促すための用意に防諜名刺を五百萬枚、堺市管内工場防諜委員會で印刷した

【福島】近く國幣社相馬中村城の大修理が行はれる、工費二萬圓

【島根】松江商工會議所から仁多米五斗目方二十五貫の紅白餅を贈つた

【長崎】公園、遊覧地緑化と貯金奨勵の一方法として佐世保市は五千本、長崎市は二千本の櫻の苗木配布方を專賣局出張所へ願ひ出た

【滿洲】ダンスホールの營業成績は良好デス、聖戰下に一時は悲鳴を揚げてゐたのに……

【山口】都濃郡須々萬村の丹頂鶴が巣ごもりを始めた

【大分】縣下第一を誇る長湯町の小松橋竣工、渡初式を行つた、工費十九萬二千圓


# 婦人公論
## 二月號 定價六十錢 本日發賣
東京丸ビル五階 中央公論社發行 振替東京三四

祖國の母に寄せし
**戰ふ若き荒鷲の手紙** 航空兵曹長 須藤德彌
大陸の空は無名戰士の悲壯にして感動的なる榮譽の數々によつて護られてある。この一篇はさうした勇士の一人によつて、特に公表されることを豫想せずに、戰士の誠實さと若き魂の眞實とによつて記録された世界戰史にもいまだ嘗てなき驚異と感激の書である。國民の一人殘らずに讀まるべき戰書として俄然嵐の如き反響を捲き起した熱篇!!

詩と歌 十屋文明・茅野雅子・大木惇夫・勝承夫・佐伯孝夫

**娘の相談** 谷嶋中雄作

朝鮮女性の生活・秋田雨雀
平沼内閣生る・馬場恒吾
女の幸福・谷川徹三
對支要求決定す・清沢洌
お雜煮漫筆・嶋中雄作

**女の教科書** 森田たま
▲大井憲太郎と景山英子 神崎清
▲スカーレット・オハラ 中川善之助

**愛の家** 德富愛子

▲支那難民に救護の手をのべる 同仁會看護婦現地座談會
▲北支皇軍慰問の旅から歸つた ターキー一行の座談會

**女らしさについて** 岸田國士・阿部知二・伊藤整

特輯 女の歡び
女としての歡び・今井邦子
▲結婚生活三年・戸沢絢子
▲收穫期の農村から・林敏與
▲百花の一瓣・守本靜枝

▲新釋「枕草子」窪田空穂
▲長篇小説 薔薇の騎士……大佛次郎
讀切傑作 **桶と生姜** 林芙美子
傑作長篇 **人間の復活** 島木健作
長篇小説 **青苔** 丹羽文雄
傑作長篇 **簪** 武田麟太郎
往信 復信 三木清と横光利一・山田耕筰と小杉勇・島木健作と林秀雄・辻久子と山田耕筰

**若き啄木** 未發表の事實と書簡 川並秀雄

**戰歿者の妻の問題**
愛する祖國の名を呼びつゝ、大陸の華と散つた勇士の遺族の方々は、思ひにふけつてゐられるか。これは國民が一人殘らず心にかけてゐる問題であつた。この國民的關心に最も端的に答へ眞實の感情をもつて夫を國に捧げた未亡人たちが語られたものがこの問題の一篇です。會司は金子しげり女史が心を傾けられ、「出席者」「靖國の家」の未亡人九氏が胸の底をうちあけて涙と共に語られた名記事はこれです。俄然大評判の名記事

▲戰時下家計豫算の立て方…氏家壽子
▲上海に於ける支那の働く婦人…佐藤俊子
▲全國女子專門職業學校案内…
▲支那の女性から日本の友へ！
▲女性と禿髪・小川直秀
▲母と子の樂園・菊地俊吾
■東亞永遠の平和を祈る…春華
■東亞を擔ふ國女性の責務 金月英
先輩に聞く職場のコツ
大陸の母
北の開拓者 森乃武
スキー初陣記
亡き夫・玉錦 西内栄子
▲銃後衣服經濟と銘仙洋服…長岡哲三
▲重工業工場に働く女性たち…帶刀貞代
ユーモア・ブラック ■大陸ダム・菊田一夫 ■裏町探訪 ■奥さん・小山内龍
★特輯★ 結婚前の一週間
■家事の巻 氏家壽子
■心と身體の用意の巻 式場隆三郎
■美容の巻 壬生瑛子

# 支那事變・主要作戰
## 昨春以來の經過概要
## 板垣陸相 議會で說明

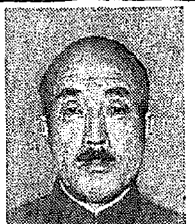

【東京電話】板垣陸相は二十一日貴族院に於て支那事變に於ける昨春以來の重要作戰經過の說明を行つたが、その全文は左の如くである

**支那** 事變勃發以來茲に早や一年有半を經過致しました、この間皇軍の將兵はあらゆる困苦缺乏に堪へつゝ東洋平和建設のため暴戾なる抗日政權を相手に聖戰を進め、陸に海に將又空に曠古の大勝を博して我が威武を中外に宣揚して赫々たる戰果を獲得するに至りました、今や占據地域は既に我が全土の二倍を超え、支那軍に與へました損害は實に無慮二百萬に達し、その陸軍軍夾に早急の再建は至難と目せらるゝに至りました

**併し** ながら抗日政權の執拗なる抗戰と支那を繞る複雜微妙なる國際情勢とに鑑み、聖戰の目的貫徹のためには今後幾多の難關を克服しなければなりません、茲に昨春以來赫々たる皇軍奮鬪の跡を偲びつゝ今その主要作戰の經過の概容と武漢攻略後の大勢を述べたいと存じます

### 徐州會戰

**三月** 下旬山東方面に於ける我軍の一部は津浦線に沿ひ北上しました、支那軍を擊破し之を韓莊、台兒莊附近の大運河に壓迫しました、同時に約六ケ師の湯恩伯軍が蒙城臨沂方面より北上して來たのを我軍は巧妙なる戰場軌道により之に爆擊を加へ、疑兵よく衆敵を誘致抑留しつゝ北支中支方面より兵を進めて徐州を包圍すべく動に計畫を進めました

**然る** に敵は針小棒大的に戰勝デマを放送し數十萬の大軍を徐州地區に集中して我軍の擊滅を企圖しました、我軍は先づ一部を以て南方より韓莊、阜寧を攻略して海州方面を牽制せしめ北支方面より五月五日突如淮河を渡河し、津浦線西北地區を北進して徐州方面の敵主要背後連絡線たる徐州永城亳縣を遮斷して、五月十四日には早くも隴海線を碭山附近に於て遮斷し又

**北支** 方面濟寧附近より南下しました部隊も、十四日金鄕魚台の陣地を突破し又大黃河を渡河しました部隊は十四日曹州を經て蘭封方面に突進し徐州以外の要地を南北に向ひ力攻を續

### 廣東作戰

**北支** 中支にある我が軍部隊の陸上連絡を可能ならしめ、我軍の統一運用により戰略上の地位を著しく向上しましたのみならず、隴海線の支那側確立は政戰兩略上に於ける我が方の勢力に一段の進展を意味し、又江蘇、河南、安徽の沃野が蔣政權の桎梏を脫して新政權の信用を强化するに至つたのみならず、津浦線の貫通は北支、中支政權一體化の機運を醸成したものといはねばなりません

**我が** 南支上陸部隊は昨年十月十二日未明突如バイアス灣北岸及び平海南方に奇襲的に上陸し、爾來破竹の進擊を續け旬日ならずして百六十キロを突破し、二十一日早くも廣東を攻略するに至りました、即ち軍は十月十一日泊地投錨を開始、十二日午前三時三十分上陸を開始し、平海半島西岸及びバイアス灣西岸に略々上陸し殆ど敵の抵抗を受くることなく、十三日夕刻早くも平山墟附近及び惠州南方地區に到達しました

け、茲に徐州一帶における包圍殲滅を形成しました、敵は魯西兵團を大運河の線に配し魯西及び徐州西方において戰局の打開を策しましたが各方面よりする我が軍猛攻に壓へ得ず徹底的打擊を蒙り遂に全線を崩壞するに至り、かくて津浦隴海を交叉せんとする要衝徐州は、五月十九日遂に我軍の攻略する所となり

**續い** て包圍網を縮小しつゝ、殘敵を掃滅せしめ、更に殘敵を追擊して隴海線方面に作戰し、五月末迄に開封、歸德、渦陽等の諸要地を占領し更に六月上旬鹿邑、拓城、杞縣、通許等の要點を手中に收め、六月六日隴海線上の一大要衝開封を完全に攻略しました

**山東** 省南部及び徐州包圍戰において三月下旬乃至五月下旬に亘る敵に與へた損害は遺棄死體のみにても十二萬三千に達し、鹵獲品の如きは實に莫大であります、又淮河々畔の要地たる鳳台、壽縣、正陽關等は六月下旬我軍の占領する所となり、十二日には揚子江を溯江する陸海軍協同部隊により安慶先づ陷落し、漢口の咽喉は完全にその死命を制せらるゝに至りました

**當時** 敵は廣東一帶に約六個師の兵力を配してをりましたが、我が奇襲上陸に狼狽して爲す所を知らず、戰意全く喪失して北方に退却するに至り、我が軍は破竹の勢を以て追擊を續行十五日惠州を完全に攻略し、東江北岸に進出しましたが、十六日博羅を、十九日增城をそれ〴〵占領し、機械化部隊を先頭に二十一日には早くも廣東に突入しました、この間他の一部隊は二十二日正午頃には從化市に進出して從化―廣東道を北進し

**また** 一部隊は十四日午後橫瀝城に達し、東江を渡河して北進、所在の敵を驅逐しつゝ二十日午後零時增城西方地區に於て林河を渡河、西進し、二十四日從化に進出しました、一方我が有力な新銳部隊は二十一日バイアス灣を出發、二十二日午後大角頭に上陸し、同日夕刻までに大角頭島を、また二十三日海軍と協同して早朝虎門要塞を攻擊同日夕刻までにこれを攻略し、また遡江部隊は珠江を遡江し二十五日三水を、二十七日佛山を占領し

**同地** 附近に兵力を集結して引續き廣東一帶を掃蕩して多大の戰果を納めました、廣東攻略並に於ける戰果の大要は次の通りであります

敵遺棄死體六、三七〇、捕虜二六六、鹵獲品諸火砲一四六、機關銃九二、輕軍三六、自動車一五〇、各種砲彈三、三五〇

我が軍の廣東攻略によつて敵は

その武器輸入の主脈を遮斷せられましたのみならず、精神的に甚大な打擊を受け、殊に中支戰線の敵は全面的に後退の已むなきに至りかくて豫定より早く武漢を放棄するに至りました

### 漢口作戰

**昨年** 五月徐州會戰に敗れました敵は京漢線沿線地區に主力を退避して防戰の立直しに着手すると共に、我が方の武漢攻略を必至と豫想してこれが準備に着手しました、これに對し我が方に於ては徐州作戰に引續き逐次準備を進め武漢攻略の基礎配置についたのであります、即ち六月六日舒城附近を占領、南下しました我が軍は桐城、潛山、大湖、宿松等の要衝を逐次攻略しつゝ八月二日紅梅を占領し

**別に** 揚子江を溯江し海軍と協同して六月十二日安慶を占領しました部隊は、我が軍は更に彭澤、湖口、九江等の要衝を手中に納め、又八月二日鄱陽湖西岸に上陸しました部隊は、二十一日星子を攻略しました、又大別山系方面に於きましては隴海線方面にありました有力なる部隊が八月二十日頃までには固始及び商城附近に勢力の集結を終りました、當時敵は江北方面に於きましては黃安、羅田、**廣濟** 附近を第一線として約二十個師、十數萬の兵力を配して占據し、これを指揮し、又江南方面に於きましては大冶、陽新、德安附近を據點として約四十個師、二十數萬の兵を集へ、陳誠が指揮を執り、又武漢には直轄として約十個師がありましたが、その後この兵力は逐次增加し江北約五十五個師、江南約七十五個師に達し總兵力凡そ百三十個師七十數萬を算するに至りました

#### 一、江北方面

(イ) 大別山系北麓方面

**江北** 方面に於きましては八月二日廬州を出發しました部隊が二十八日六安を、九月六日固始を、十七日には光州を、占領し、一方八月二十日舒城附近より西進しました部隊が三十日霍山及び羅山を占據、九月二日葉家集に進出しましたが、史河左岸の富金山一帶の天險に據る數個師の敵を力攻、九月十日この間北方よりする迂回部隊の攻擊と相俟つて遂に敵陣地を突破し

**十六** 日大なる敵の抵抗を受くることなく商城を占領しました、光州を占領しました我が軍は引續き西進、二十一日に羅山を占領し、同地擊退のため執拗に反擊し來た胡宗南麾下の機械化部隊を有する精銳軍を擊破しつゝ、信陽東北の三方面より信陽を包圍攻擊中でありましたが、十月十二日遂に同城を完全に攻略しました、廬州出發以來の行程凡そ百キロに達してをります

**軍は** 信陽攻略後各一部を柳林鎭附近及び平靖關附近にそれ〴〵先進し、主力の進出を援護せしめ、主力は十月下旬頃より行動を開始し、二十四日應山を、又二十八日確安を相次いで占據、引續き南下致しました、一方商城より南下しました我が軍は九月二十二日沙窩附近に、又十月八日新店南方地域にそれ〴〵進出して以來高西の敵陣地を攻擊中でありましたが

**十月** 二十三日敵の退却に乘じ追擊に移り、二十五日廣水を攻略後、西北方黃安方面並に京漢線方面にそれ〴〵進出しました

(ロ) 揚子江北岸方面

八月三十日紅梅附近より進擊を開始しました我が軍は李品仙の指揮する約十九個師の十五キロメートルに亘る縱深陣地を擊破して九月六日廣濟を占領し、四周に來襲する優勢なる敵の執拗なる攻擊に反擊を加へつゝこの間一部を以て二十九日田家鎭要塞を攻略しました

**次い** で十月十七日、この方面の敵は一齊に退却を開始しましたので我が部隊は直ちに追擊に移り、破竹の勢ひを以て二十一日浠水を、二十二日蘄州を、二十四日早くも黃陂を占領し、二十五日には京漢線上漢口北方約十キロメートルの灄口附近に於て

## 武漢攻略後の態勢

#### 一、我軍の態勢

**漢口** に入城しました皇軍は極めて軍紀嚴正でそれ〴〵治安に努力し、今日まで何等對外關係に於て問題を起してをりません、彼の第三特別區の警備交替の如きも十月二十九日なごやかに終了し、又佛租界も江岸通りを開放することに略々同意し、英吉利も亦碼頭使用に對し兩側を提供しました、日本租界は遺憾ながら燒失し碼頭等も殆ど破壞されある狀態でありました、爾來江北に於ては敵を概ね西方漢水に壓迫し、更に京漢線上花園を中心とする地區並に羅田、英山一帶の殘敵の根據を殲滅すると共に武漢周邊の敗敵を掃蕩しました、又

**江南** に於ては漢口附近より揚子江を逆江しました部隊により十一月十一日遂に洞庭湖畔の岳州を攻略するに至りました、一方北支方面の我が軍はこの間廣大な地域に亘り不斷の努力を續け占領地域の確保に邁進し多大の戰果を納めました、即ち昨年七月上旬以來十一月末までに敵に與へた損害は遺棄死體九九七三八、捕虜六、七四五を算し鹵獲品亦莫大であります

#### 二、支那軍の態勢

**漢口** 放棄に先立ち蔣介石は豫想の如く逐次その將直系軍（中央軍を主とし新編成せる兵力）を先づ我が攻略圈外に撤退せしめ、今後の抗戰中樞として態勢の回復及び軍の再建に努めんとしてゐる模樣であります、即ち武漢防衞に參加しました敵軍は約百三十個師七十餘萬であつて、その中央軍は約八十個師五十萬でありましたが、現在兵

襲近を破壞し、同日夕刻快速部隊を先頭に漢口東北角に突入、直ちに市內の掃蕩に移りました、又海軍溯江部隊と協同して江岸を西進しました部隊は十月八日陽邏を、二十一日團風を、それ〴〵占領し、引續き溯江中でありましたが、二十六日午後遂に漢口附近に到着しました

#### 二、江南方面

**江南** 方面に於きましては九月上旬漸く廬山より馬鞍山を經て瑞昌附近に至り、敵第一線地帶を突破しましたが、恰も九江を要部とする大扉に僅かに一指を觸れたに過ぎず、更にこの大扉を動かすことを得なかつたのでありました、南潯線に沿ふ地區を南下しました部隊と星子より隘口街に向ひました部隊とは或は奇襲により或は强襲により又連夜の如く夜襲を反復し逐次敵陣地を攻略しつゝ南潯に進攻して參りました

**この** 頃瑞昌に到着しました新銳部隊は八月下旬より南潯線方面に迂回し、九月三日馬廻嶺に進出敵の退路を遮斷して甚大なる打擊を與へました、併し敵は星子嶺より德安北方瑞昌を經て馬頭鎭附近に亘る線を前段とした陣地を占領し、恰も扇面のひだの如き險嶮は總て大兵を以て埋められてゐたのである、斯くて我が軍は瑞昌方面より西進し、十月上旬富水河畔に進出すると共に瑞昌、武寧にある前面の陣地を敢行し十月五日陽新を攻略し、爾後一部を以て辛潭山、大冶縣城等を占領しつゝ西進し、二十六日朝早くも武昌に突入すると共に主力を以て金牛鎭及びその南方地區を西進し、二十七日咸寧東北方地區において粤漢線を遮斷し、次いで二十九日蒲圻を攻略し、武昌に突入しました

**我が** 軍は引續き城內の掃蕩に移り更に一部を二十七日漢陽に上陸せしめ、斯くして武漢三鎭は十月二十七日十七時三十分完全に我が軍の攻略する所となりました、この間さきに馬廻嶺附近に進出しました我が軍は一部を同地に殘置し、主力を以て完全德安陣地の側背を衝くべく九月二十二日德安西方約六里の萬家嶺附近に於て進出以來兩方面に殺到し來る優勢なる敵を牽制し、遂に同方面より全く敵の包圍を受くるに至りましたが

**補給** の困難と多大の損害を省みず、益々增加する敵を擊破し箬溪攻略部隊に呼應して、武寧方面よりする敵の頑强なる抵抗を廣正面に亘り破碎し、十月二十日頃修水北岸の甘木關附近に進出し箬溪方面部隊と初めて連絡をする事を得たのでありました、又一方星子德安街道方面の我が軍は天險に據る頑敵に擊退を加へつゝ、十二月九日隘口街一帶の要衝地帶を攻略し引續き德安北方地區に迫りましたが、二十七日明德安北方より渡河して同日夕刻までに德安縣城の大半を攻略するに至りました、武漢作戰の綜合戰果は次の通りであります

**敵の** 損害遺棄死體一五四二二六、捕虜六、〇四六、鹵獲品各種火砲五二〇、重輕機關銃一、五五五、小銃二〇、七七七、自動（貨）車九八、彈藥その他莫大

思ひまするに本作戰はその規模の大なる點に於て南京徐州會戰を凌ぎ、これを、遂行する上に於ての困難性は兩會戰に比し遙かに優るものがありました、就中作戰地の大動脈をなす大別山系と揚子江を境とする作戰地は各地域に分散せられ、軍の協同連擊上幾多の困難を伴ひましたのみならず

**戰場** 至る所峽隘な山岳と其の間無數に散在する大小多數の湖沼とは防者の堅固な據點を形成せしむるに反し、攻者の行動を著しく困難ならしめたのでありました、然るに我が軍はこれ等の凡ゆる不利不便を克服し、巧妙な統帥の下に全軍一體、連日連攻に亘る勇戰奮鬪の結果、遂に曠古の大成功を確保するに至つた次第であります

力は五十萬內外に減少し中央軍の現有實力は約三十萬內外と判斷せられてをります

**目下** 江北方面の敵はその主力を京漢線以西漢水流域に後退して餘命を保ち、現有兵力は四十三個師（內中央軍九個師）十七萬でありまして、逐次情勢の鎭靜に伴ひ江北地區遊擊の前線を擔任致すのでありませう、又江南に於きましてはその主力を長沙、衡陽、寶昌一帶に集結し現有兵力七十四個師（內中央軍四十七個師）約三十萬でありますが、これ等は努めて長く同方面の保持に止むるものと判斷せられます、他方敵は中央勢力の範圍擴大のため今後極力西南地方將領の地盤獲得工作に努力するでありませう、從つて雜軍今後の動向は大いに注目を要するものがあります

**我が** 南支作戰軍のため後退しました廣東軍の正規軍其他約二十萬は主力を以て當分兩省北部に蟠居するでありませう、廣西省には民團軍を主體として約十五萬、四川、雲南にも亦それ〴〵數萬の兵力ありと稱せられてゐます

**從つ** て北支中支南支を通じ敵の現有總兵力は二百十一個師約百萬（內 中央軍 八十五個師）內外と判斷せられます、蔣政權が依然抗戰を續けるにおいては今後とも國共合作關係には大なる變動を生ずることなく、又蔣政權殘存勢力の西南退避によろ長江以北西北一帶は自ら新疆に通ずる西北主線を根據とする共產黨の勢力範圍に屬し、ソ聯邦の對支援助は直接共產黨に指向せらるるでありませう

**從つ** て逐次赤化區域の擴大と共に占據地域に對する執拗なる遊擊戰に依り後方擾亂に徹底するでありませう、この點は今後特に注意を要する事項であります

**一方** 我軍の占據地域における情勢を觀察するに各方面とも主要都市、主要交通線沿線を離れて各地に共產黨或は蔣政權匪賊化の大小幾多の匪團が橫行してゐる現狀であります、その數は目下北支方面三十萬、中支その他十萬合計四十萬內外と判斷せられるのであります、これらは我軍の討伐並に謀略工作により逐次掃滅せられつゝありますが諸般の情勢より見て今後尚一段の努力を要するのであります

#### 三、彼我の損害

本事變に於ける彼我の損害 事變勃發しまして爾來蔣軍に對して與へた戰力も著しく低下致した狀況は前述へました通りでありますが、敵の損害總計を見ますれば判明せる遺棄死體約八十三萬、損害總計は少くとも二百萬を下らぬものと考へられます、又

**尨大** なる鹵獲品中主なるものを擧げますれば小銃約二十一萬挺、重輕機關銃二萬、火砲六千門、戰車自動車約五百五十台となつてをりまして敵軍兵員素質の低下と裝備の劣惡化を如實に現してをります、これに對して我が軍におきましても事變勃發以來多數犧牲者を出し陸軍關係におきましても約五萬一千の戰死者を出しましたことは聖戰貫徹のための尊き犧牲とは申せ洵に痛惜に堪へぬ所であります、茲に各位と共に

**哀悼** の誠を披瀝しその不朽の勳功を永久に記念すると共になほその偉業完成と東亞新秩序建設に邁進し以てその遺烈を繼ぐことを茲に誓ふものである

#### 四、今後の情勢

最近においては蔣介石政權は表面依然として長期抗戰を主張し長期抗戰體制の完成を宣傳致してをるが、その內部に伏在する主戰和平の兩派並に容共反共兩者の

**確執** は漸次表面化し去る汪精衞一派の國民政府脫退並に聲明問題を繞り政局の動きは混沌化し各種の運動は何れも陰化せんとしてゐる、就中中國共產黨は蔣政權の實力低下に乘じ著しく勢力を伸張し征服地區における赤色根據地の確立と國民黨特政權陣營內に勢力進出のため辛辣なる暗躍と確執を續けて居る現情である、これがため反共派並に國民黨右派は共產黨に對する糾彈を

**畫策** し蔣介石の對共態度に對しても漸く不滿の態度を表面化するに至つた模樣である、蔣介石自身は周圍の情勢上表面は何れに對しても不即不離の關係を持續して居るが機微なる推移に對して內心煩悶しつゝあるといふのが誠し眞相ではないかと考へられて居る、他面支那各地における共產系運動の暗躍全面化は漸く輕視を許さざるに至つた、即ち現在共產第八路軍凡そ四萬は河北、山西省境山中に潛入蟠居し又相當多數の共產系遊擊隊及び

**匪團** は深く我が占據地域に潛伏して特有の戰術により陣地の隙をくゞり民衆獲得の力を增强致して居る狀況であるが又赤化の手は支那軍にも伸び一部の中央軍中には既に赤化せられたものもありと稱されてゐる、前述の情勢において現在の中國共產黨が既往の共產黨とはその內容を異にし全然獨自共產黨の觀點として論じ去れて居るに過ぎないと認められる點は今後大いに注目を要することであつて、中國共產黨が國民黨に代り或は更に我が占據地域の

**治安** を計畫的に擾亂するに至つた場合帝國としては更に憂慮を新にせねばならぬ事態ありと信ずる、之を要するに蔣政權は現在では態勢を保ちつゝ抗戰をすることに力を傾倒し、つぎに列國容喙を益々强化した長期生存を策し情勢の好轉を期待してゐるが、汪精衞の脫出により從來暗に醸されて居つた

**內部** の龜裂が逐次表面化しつゝある事實及び共產黨の逐次露骨なる活躍などにより態勢は次第に動きつゝありと判斷してゐる、しかし特殊の事態の發生を見ざる限りこの急速なる分裂を期待することははなはだ過早であると考へる次第である

**以上** は支那事變における昨春以來の作戰經過の概要並に作戰行動の現況でありますが、今後愈々既定方針を繼續强化し蔣政權に對し直接制壓を加へ補强手段を徹底せしむると共に、他方我が占領地域の確保安定を强化擴大し以て抗日政府の衰亡を招來せしめ、又この間北方に對しましては不斷の警戒と周到なる準備とを怠らず以て乘ずる隙を與へないことが極めて肝要でありまして、これがためには將來の軍備その他の施設等に萬全を期せねばならんと存ずる次第であります


見よ！面白く 春の大增刊
型變りの國策版
安く五十錢！
堂々全部讀切り!!
無類の面白さ！
賣切れにならぬ中、誰方も大急ぎお求め下さい！
慰問に、家庭に大評判！

富士 春の增刊は

武勇 戀愛 滑稽 探偵 仇討 俠艷痛快面白ぞろひ號

長篇戰爭小說 恩讐無限 焦土の白薔薇 竹田敏彥
眞人は支那靑年將校として、日支親善を胸に祖國に殉じ、涙かわかぬ彼女は、雄々しくも血なまぐさき焦土に女宣撫班員として活躍する。だが彼女の前に開かれた宿命と奇緣、あゝ此の感激と涙の事實！愛國の熱血に燃ゆる竹田敏彥氏が描いた大物語！

長篇時代小說 勇怯悟道 晴れば晴れ富士 子母澤寬
武士として卑怯者の汚名をそゝぐか、悲戀に泣く妹の戀をかなへてやるか、ホンの座興に頭を叩かれ卑怯者の汚名を着た男が、遂に物のはずみで親友を斬る、見よ、彼が呪はれた宿命から眞の武士道を悟り、人間愛に蘇へる迄、眞の武士道を描いた大傑作！

純情股旅 大屋根手紙 長谷川伸
麗人斷腸 小鳥の巢 加藤武雄
名人奇緣 都々逸坊扇歌 木村毅
有情無情 軍馬 川口松太郎
科學戰士 空襲下の產聲 橋爪健
士風颯爽 甚左恋風 湊邦三
俠艷一代 仇討飛代橋 邦枝完二
涙の邂逅 春の畔 山岡莊八
力士俠客 譽の谷風 太田貞水
銃後至情 噓も美し 菊池寬

蠻地秘話 黃金牙の盲象 南洋一郎
魔風戀風 日かげの花 中村武羅夫
愉快痛快 關取の女房 三笑亭可樂
間諜出沒 紙芝居屋 大下宇陀兒
遺恨相撲 白無垢道心 鈴木彥次郎
爆笑哄笑 人情ぐるま 柳家金語樓
武士の情 見返り狐の鍔 大倉桃郎
忠臣熱血 大膳職日記 白井喬二

定價五十錢 送料三錢
東京小石川 大日本雄辯會講談社

# 日曜の科學

## 東洋的技術の粹 高麗燒を解剖する
### 獨特の色澤は鐵の持味

京城工業學校教諭 岡本保氏談

サツテンたる西歐の學術は今や世界を壓してゐるかに見えるが、唯ひとつ西洋が東洋に及ばなかつた技術に製陶術がある、たとへばそれは世界中のワンダーと稱讃の的をほしいまゝにしてゐることも一に朝鮮の高麗燒が先頭に立つてゐることは周知のことである、高麗燒が如何に藝術的に優れた味ひを持つ高雅な品格ある陶器であるかはしばらく專門批評家にまかせ、技術的に科學的に見て如何に高麗燒が産出されるに至つたかの技術的過程について京城工業學校窯業科教諭岡本保氏にお話しを聞かう【寫眞 上はロクロを使つてゐる所、下は高麗燒其他の試作品】

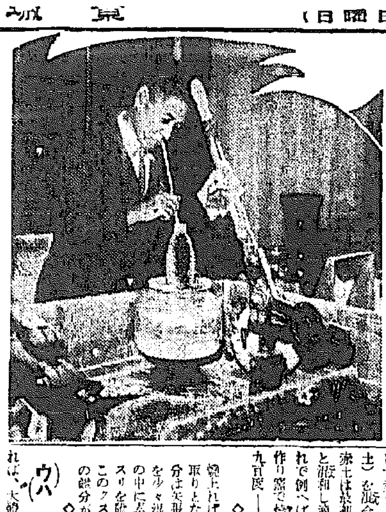

(大體) 昔の高麗燒を分析して見ると主な原料として鐵分を約三%内外を含んだ赤土が用ひられた、が現在行つてゐる方法もこれに倣じて赤土と小量のカオリン(高嶺土)を混合したものを使用する、赤土は粗砂を除きよくカオリンと混和し適當の固さに水で練りこれで例へば食器、花瓶などの形を作り窯で燒く、この時の温度が約九百度――これで素燒が出來上る

◇……

燒上ればウハグスリを掛ける段取りとなるが、このクスリの成分は矢張り赤土の石灰石に長石を少々混したものの調合液でこの中に素燒を投じて萬遍なくクスリを附着させる

このクスリの中には約一・五%の鐵分が含有されてゐる

◇……

(ウハ)グスリについて説明すれば、大體高麗燒が青磁として青い獨特の色澤を有するのはクスリの中の鐵分、第一酸化鐵の色に原因するのである、ガラスの切口が青く見えるのもこれと同樣なわけで含有された鐵分に基いてゐる、だから素燒にクスリをつけて燒き上げた場合、鐵分が第一酸化鐵と化して素燒の表面に溶け込めばいいわけである

◇……

ところがこの鐵分は天然には多く赤褐色の第二酸化鐵として存在してゐるので、この第二酸化鐵を第一酸化鐵に還元させることが大切なのである、それで第二回目の火入れには千二百八十度から千二百九十度までの弱い還元焔で燒くのである

◇……

(この)場合還元焔とは酸素の著しく缺乏した焔の謂と思へば間違ひなく、これには石炭よりも薪の方が好都合で私の學校の窯には薪を燃料として用ひてゐる、焚き加減火加減は相當むつかしいもので獨特の熟練を要するからである

◇……

ところで高麗燒の特徴として一に强調さるべきはウハグスリ技法に象眼といふ技術が應用されてゐることである、これは高麗燒が世界にほこる獨特の發明であるといつてよい

◇……

象眼といふのは素燒の生地に紋樣を切り込み、その中に別にあつくクスリを流し込むのを言ふので、燒上げた場合このところだけ模樣の色が浮き上るものを云ふのである

(だが)高麗燒きは、このやうな紋樣で模樣のないのが良品で、一面に象眼された作品を三島手といふが、高麗燒きとしての品格はかへつて下つて來るのです

◇……

(要す)るに高麗燒きの大きな特徴は、それがすべて鐵分を鈍して生地がいはゆる鐵錆であるといふことである、錆とは支那で燒き物の生地のことを云ふのである

序に李朝の燒物について言へばこれは殆んど白磁で地採物がぞく〳〵現れる赤土を止め、白土を用ひることを現在のサバリのやうな燒物が現れて來たわけである

といふと常識の良い色を出さうと思ふとウハグスリを厚く掛けねばならず、厚くすると燒上の場合はひゞが入り破損が澤山出來る、從つて三島手の發明されたのもつまり簡便の一策としてクスリが薄くしかも裝飾として考案されたのであらう

◇……

## 兎の話

昌慶苑動物園長 下郡山誠一氏談

兎はよく朝鮮の文學に出るね『兎の面相を描く』の歌謠とか、『餅をつくお月さまの兎』とか、文學上に現はれる

(兎も) 面白からうが、やはり僕は專門、動物學上……それもほんの斷片的なことを一くさりへ、僕は獵が好きだから先づ獵の野兎からはじめよう、諺に『脱兎の如し』とあるね、跳び出した兎は實に早いものだよ、兎は保護色をたよりに草の中にぢつとしてなか〳〵とび出さないものだが、そのためだらう、よく足許から跳び出してびつくりさせるよ、一度とび出したら雌なんかのさわぎぢやない、なか〳〵

(射ち) 難いもんでね、それが大抵草原とか松原とか隠れ易い所に棲むのが習慣だからね、なほ射も難いわけだよ、犬も普通の獵犬ぢやすぐ見失つてしまふ、兎は一定の食物に一定食路を步くと見えて、とてもきれいなお豆のやうな糞を松の木の根もとなどにするんだよ、それが新しいか古いかを見わけて兎を追ひ出すのも一つの方法だね、もつとも兎獵には

(兎獵) 專門の犬がゐるよ、その犬は普通の獵犬と違つて主人と離れて仕事をするものだが主人が山の頂上に立つてゐると犬は勝手に麓を駈けめぐつて兎を上へ上へと追ひ上げ、兎は自分で獵師の前にぴよこんと頭を出すんだ、面白いだらう、新年早々あまり殺伐な話ばかりですんで惡いね、こんどは兎の專門のところを一つ……先づ兎は二つに分けて考へられる、一つは野兎一つは

(家兎) だ、野兎はとても分布が廣くオーストラリアを除いて兎のゐない大陸はない、勿論種類は違ふがね、大抵山野の殻を好んで棲むが決して穴居はしない、地上に淺い窪を作つてその枯草を敷いてこれを棲居とするが獨居が好きで決して群をなさない、武器を持たない動物だから晝間はぢつとして夜か早朝或は夕方食物をあさりに出るが、食物は植物性だけを好み

(草木) の若い芽、木の皮などを最も好むよ、山猫、イタチなど猛獸類の餌になる哀れな身だから、子孫維持のため蕃殖はとても旺盛で生後半年で大人になり、姙娠期間卅一日、一ぺんに三頭から五六頭、一年に三回といふ調子さだよ、おまけに子供は生れ落ちるとすぐ眼をぱちくり開けて親と行動が一緒に出來るが、これも弱いもの故だらうな

(捕へ) て見ると、手の平に乘る位だ、山に出かけた時ぴよん〳〵と飛び出すもので野鼠かなと思つてつかまえるととてもかわいゝ、子兎ぢやないか、それから日本に於る兎の種類は、冬白くなる北海道のエゾ野兎、同じく季節によつて毛色が變る北鮮の雪兎、本州、四國、九州の野兎、朝鮮の朝鮮野兎……ざつとこんなもんだね、次は飼兎だ、時代ははつきりしないが、ヨーロッパの西南部地方、ずつと西の方で野生の野兎を捕へて飼ひならしたのがはじまりだといふ、野兎とちがふところは

(穴を) 掘ることゝ群を好む性質だ、繁殖は野兎以上で生後四ケ月で姙娠、一年に五六回、一腹六七頭から十頭位だ、家兎はいつも襲はれる心配がないせゐか生れたばかりの子兎はやはり眼をあかない、現在日本で養兎の最も盛んな所は長野、福島など東北地方だよ、日本に家兎が初めて入つたのは明治初年、兎の記録の最古のものは古事記の『大國主命稻羽の

(素兎) を獵し給ふ』だらうね

兎の肉はなか〳〵食へるよ、だから惡い肉屋が時々鷄肉に混ぜて賣るのもあると見えて兎を一羽二羽と數へる習慣があるんだよ、先に濠洲には兎がゐないと言つたがそれは昔の話で今は居りすぎて困る、濠洲の野生動物は有袋動物しかないのは周知の事實だが英人が濠洲の開拓を始めた時、物好きな人があつて肉も食へるし獵も出來るといふわけで野原に兎を放つたところ、その兎が物凄い勢で

(蕃殖) し農作物を荒す、牧草を荒す、といふ調子で今の濠洲はほと〳〵に弱り、役所では賞金を出すやら捕兎法令を出すやら泡を食つてゐるらしいが、自然に逆ふことはやはりよくないことのやうだね

## 愈よ世界一流 日本の飛行技術

今日の話題

我が海陸の荒鷲が一九卅七年七月日支事變の勃發以來凡ゆる戰線に亙して連日支那各地に勇敢な爆擊飛行を敢行してゐるがAP通信が上海在住の中立國軍事消息通の一致した日本の飛行家批評として報道したところに依れば今や十八ケ月に垂んとする苦闘の結果我が荒鷲の勇士の飛翔技術は世界一流に位するに至つたといひ何れも正確無比な爆擊振りに驚嘆してゐる、その一端を紹介すれば左の如し

(日本の飛行) 機は平和の十年間に匹敵する經驗をこの十八ケ月で獲得したといひ得るで、即ち日本航空隊は連日的の戰闘によつて

一、優秀な爆擊照準を備へた

一、飛行機の構造を改善し機動性と速度を大いに改善した

一、爆彈の製造も改善され爆彈の炸薬の如きは不發彈は一%に過ぎなかつた

(當時漢口) にゐた外國人の觀たところでは蔣介石の司令部及び蔣の上空に差しかかつた日本機の如きは一萬二千呎の高度から爆彈を投下したが、投下したなあと思ふや爆彈は目的物に必中砂塵を捲き上げて司令部の如きは破壞されたと語つてゐた

といふ世界に類比のない優秀な成績を擧げてゐる日本の爆擊術は上海戰、南京戰とどん〳〵上昇し、その優秀性は彈が上に張みをまし支那軍の防禦線は一撃毎に粉碎するといふ工合で遂に漢口戰に至つては即ち卅八年の十月廿六日では一〇〇%に近い未曾有の命中率となつた

## "動物の共同墓場"
### 先史動物化石層發見

(最近)ソヴエートの石油産地バクーから廿キロばかり離れたアスファルトの湖水の中から先史時代に棲息した各種動物の化石が多量に發掘されたが一ケ所から澤山發見されるのは珍らしいことなので『動物の共同墓地』として學者の間にセンセーションを捲き起してゐる、このアスファルトの湖水は米國加州のランチョ・ラ・ブレア湖に似たもので僅か二百五十平方米と言ふ小さなものであるが、そのアスファルト層の中には約二米の厚さで先史時代の各種動物の化石が原形のまゝ保存されてゐるのが發見された

(この)化石の中には穴獅子、熊、ハイエナ、鹿、牛、狼其他色々な動物が揃つてゐるので動物進化の研究に貴重な資料となら、ところで何故一ケ所から各種の動物が集まつたかと言ふのが不思議なところであるが動物がアスファルトを水と間違へて湖水に入りどろ〳〵のアスファルトに足を取られたのが數千年間堆積し厚い化石層を形成したものだらうと言はれてゐる

## 乳母車付の自轉車

ジユーネーブのエミール・エバール氏發案のもので、寫眞の如く自轉車のハンドルの前に乳母車樣のものを取付けたのである。(寫眞)

世の中がスピード時代になると赤ん坊もこれまでの樣な乳母車より早い自轉車の方を喜ぶだらうの心棒及びハンドルでしつかりへられて居るため、落ちる心配は少しもない

## 衛生メモ
### 火傷の應急手當 "先づ痛みを止めるには"

(さて) 火傷の第一度の場合ですが、火傷して一番の問題となるのはかなり長い時間つゞく激しい痛みをどうして止めるかです。この疼痛の目的にはもつとも手近な方法として食鹽水のなるべく濃いものの濕布がすゝめられます、マツチや熱した鐵等でチョクと燒いてヒリヒリ痛む程度の第一度の火傷なら、この方法だけで治せます、次に水ぶくれの出來た第二度の火傷の場合は少くとも二三日間は水疱を無理に破らないやうにすることで、自分でうつかり水疱を破ると化膿するおそれがあり、また痛みも加はつて來ます

……×……

(更に) 醉眠中湯たんぽに長時間ふれて火傷したやうなときには必ず第三度の惡性の治りにくい火傷を起してきます、即ち皮膚面はくさつて後に瘢痕を殘します、この湯たんぽによる膝頭から下の脚に圓形の瘢痕の出來る火傷はなか〳〵治りにくく、醫者にかかつても二ケ月はかかります、この場合、なるべく歩かぬやうにし、また患部を清潔にし、水疱を破らぬやうに注意することです

……×……

(度の) 進んだ火傷は實際治りにくくまた苦痛が甚しいため、味噌、油類等の塗布をはじめ種々の民間療法が行はれてゐる所以で從つてそれだけに火傷しないための萬全の注意が必要とされます

## 生鱈の味

(メンタイ) は內地北海道ではスケトウダラと云ふが、これは朝鮮名産の隨一であることは周知の通り

しかしメンタイはどうひいき目に見ても美味くもない魚、やはり鱈の方がずつと味がよい、內地人は正月に乾鱈を必ず食べるならはしになつてゐるが、朝鮮では舊正月生の鱈を汁物にして食べるならはしになつてゐる

◇……

(鱈のやう) な淡白な魚は矢張り鍋物、つまりチリにするのが最適

外に簡素な鱈料理に松前蒸といふのがある

◇……

### 鱈松前蒸し

生鱈を適當の切にしてうす鹽をする、鹽鱈ならば水につけて鹽ぬきをする、これを出し昆布で包み、皿に入れ、蒸籠で蒸す、供する時には、出し昆布はとつて上に白髪昆布をふりかけて熱いところへ二杯酢をかける

## 藥學問答
### くすりは芋臺

城大醫學部講師 石戸谷勉氏談

ところは城大藥化學教室――

☆……

『先生、今手にしていられる根つこの塊りみたいなものは一體なんですか……』

『これは君、附子といふものでトリカブトの根に出來る、支那では不老長生の藥で、一服盛ると羽化登仙と云ひ度いが、どうして稀代の猛毒なんだよ、大の男をコロリとやる位何でもない、第一息の根が止つて呼吸出來なくなるといふんだから壁も立てられぬといふ具合だ

☆……

『さう云はれゝば、もう五六年前東北帝大の白井光太郎博士がお手盛りでわけなくあの世へ旅立たしたのがこの附子だつたさうですね……』

『大體不老長生の藥といふやつが曖昧で日く附きで、支那人はうまいことを教へたものだよ、アレの方の興奮劑よりも劑が多いのだ、息が永くつゞくといふ譯さアハヽヽ

☆……

『ところで先生は昨年の秋頃藥草を蒐めて廻られたやうですが、いつたいそれらの草は藥になるかならぬか、いち〳〵切つたりひいたりしてみるんですか、もつと念入りに支那の神農ワツキ氏みたいに〃百藥を嘗めて〃その效果をしらべるといつた具合にでもやるのですか……』

『いやそんなまだるつこいことはやらんよ

たとへばね君、アトロピンといふ藥があるね、あれはハシリドコロといふ茄科の植物からとつた藥だが、同じ茄科にはジヤガ芋のソラニン、煙草のニコチンといつた毒を含んでゐるのだ、また唇形科には薄荷や紫蘇のやうに芳香を含んだ種類が無數にあり、ケシ科には阿片のとれるケシや俗に疣病に利くといふクサノワウのやうに同種類の草木には同じ種類のアルカロイドその他藥效ある物質を含んでゐて、植物の系統さへ分ればそれをたどつて行けば芋蔓式に何らか新しい藥效ある藥が發見されるといふ譯だ、尤もコーヒー科に屬するコーヒーの實と茶科に屬する茶には同じくカフエインを含んでゐるといつた場合もあるにはあるかね……』

☆──

處で君、いゝことを教へようか內地と朝鮮で木の名前がどんなに違ふかといふことだよ

『日本の樹は支那ではずだといふ風な其の使ひ方ですか……』

さうだよ、面白いから君書いてやらうか

☆……

| 內地名 | | 朝鮮名 |
|---|---|---|
| 桂 | カツラ | カラマツ |
| 杉松 | スギマツ | モミ |
| 檜 | ヒノキ | サウセンモミ |
| 樅 | | タルミ |
| 楠 | クスノキ | ヤチダモ |
| 厚朴 | ホヽノキ | タブ |
| 樺 | カバ | サクラ |
| 椿 | ツバキ | チヤンチン |

ざつと右のやうな具合だ『ヒノキを送れ』でモミをつかまされても、朝鮮で證文を書いたんぢや睨へようがないんだから注意してよいね、ハヽヽ


世界知識 二月號 定價八〇錢

日ソ關係の危機 馬場恒吾

ドイツとウクライナ獨立問題……磯村俊夫

ドイツの對ユダヤ人問題……吉田元次郎

太平洋上の舊ドイツ植民地……マーシャル

歐洲の危險地點？

英國近東戰術の解剖……ピーター・ドラッケル

汎米會議重要性……三輪壽

動搖するハンガリヤ……ヘンリー・ウオルター

コルシカ島の史的發展……中村恒夫

アタチュルクとイノニュ……田邊圭一

モスコー實見記……マリア・レーゼル

第十四爆擊隊從軍記

中支戰線上視察記

シベリア橫斷記……ヘディン

蘭印の恐日病

歐洲のウインタースポーツ……出口林治郎

スペインのスペイン戰線……高橋邦太郎

ユダヤ人ばかりの都市

事變の新段階と支那の政治情勢……大西齋

對日威壓としての英米の援蔣……稲原勝治

汪兆銘の出國と抗日の前途……高木健夫

吳佩孚の人格とその與論……岡野增次郎

抗日支那の經濟的基礎 周東保造

湖南省の地理と歷史 張錫鴻

新しい脚光を浴びるパナマ運河……ウイルバー・バートン

佛領印度支那の近況 宗村丑生

防共の一翼蒙古軍……小林知治

ベーリングの霧……マックス・ミラー

歐洲の新國際情勢と民族問題……鈴木良

東京神田 誠文堂新光社 振替東京六五七六・電話神田二一二六

科學畫報 二月號 定價八十錢 送料三錢

腦電流の新研究

筋(きん)がどうして收縮するかを追及する ◇生物學の課題 理學士 杉本良一

宇宙線 P・M・S ブラケット

スペクトルと分光寫眞器 理學博士 須賀太郎

宇佐美試運轉列車便乘記 岩崎磯五郎

短歌―業餘詠 山下清

○ガラスの新世紀 ○硝石式のテレヴィジョン ○南支作戰地帶の花

◇海外科學情報◇ ◇文化メガホン◇

眼鏡渡來秘史 松尾樹明

オジキサウの接觸運動 理學士 小野一男

☆軍部科學界をリードする人々

☆地上で成層圏の温度を測る

撮影三浦 ポッターの恐怖症 幽靈機 アーサー・ケーヴ

染料雜記 曲谷梅四郎

醫學界の双璧を喪ふ ◇秦博士と入澤博士を悼みて◇

近代戰と榮養 醫學博士 中村延生藏

動物を尋ねて蒙古へ

新連載講座 動物の發生と進化 理學博士 大飼哲夫

海底電線 敷設船 東洋丸 中村彌太郎

私のパラシュート研究 野中脊人

航空界トピックス 山崎好雄

米空軍の經緯度自動計算機

連載講座 科學と技術交渉史 理學士 菅井準一

萬有引力の法則と太陽系 理學博士 荒木俊馬

近代の木材工業 プライウードの製作

見えざる力の放射線 ライス・マン

海底の生存競爭 人間の骨の構造 醫學博士 藤田恒太郎

賀戰捷之新春 併而謝皇軍之奮闘

保寧郡 忠淸南道會議員 李漢明

保寧產業組合

長項 林國松

忠南大同產業株式會社

丸禮精米株式會社

忠南舒川郡長項 廣瀨薫 外職員一同

株式會社大澤回漕店長項支店 大阪商船代理店

東拓長項農場

長項警察署駐在所 主任 上浦榮一 外職員一同

長項作業株式會社

舒山 岡田審助

忠淸南道 道會議員 長項邑會

長項 田中商會 田中富太郎

金馬鑛業株式會社 金馬出張所

南鮮合同電氣株式會社 大川出張所

任日準

長項港 朝鮮運送株式會社 長項營業所

熊川精米所

糠工業株式會社

株式會社東一銀行長項支店

長項出張所

長項港灣修築事務所

禮山郡廳

朝鮮製錬株式會社 長項製錬所

南鮮合同電氣株式會社 群山支店

忠南舒川郡內 各學校長團

忠南精米株式會社 電話九番・二二番

寺田金司

安井大之助 忠南道會議員 洪城

李榮○ 洪城郡守

辛承祜 忠南洪城

酒井經夫

擇野脩 京南鐵道常務

崔嶽昇

# 京日中鮮版

### 御用心のこと

【開城】開城花柳界の徴兵檢査……先づ頭數は内地人側娼妓十二名、娼妓二名、妓生九十五名、酌婦四十四名、このうち罹病者は六十名で約四割の花柳病者を出してゐる

## 千三百ヶ里洞に 備荒貯穀倉庫 忠北、道費からも補助

【清州】忠北道當局で從來から其他非常の場合に備へしめるため農家の備荒貯穀をなさしめ、振興會をして管理させてゐるが、成績は極めて良好で計畫通り着々進捗、今般これ等貯穀を貯藏すべき備荒貯穀簡易倉庫を道費から總額一萬一千六百五十圓を補助し總計一千三百七ヶ里洞に建設することになつた、既設同倉庫が三百三十五ケ所あるから合計一千六百三十五ケ所となり道内里洞數一千五百ヶ里洞中には一ヶ里洞に同倉庫が二ケ所建設されたところもある譯で、殆ど道内全里洞に普及さすこととなつた

### 兩郡の自作農創定

【清州】既報、忠北道十三年度自作農二百二十五戸創定計畫のうち陰城郡の十一戸は七千六十七圓の融通資金と百九十五圓の自己資金を以つて、また槐山郡の二十六戸は一萬六千四百四十四圓の融通資金と八百七十八圓の自己資金を以つてそれぞれ創定することになつた、鎭川、忠州兩郡も近日中決定の見込みで他郡も順次創定されるはず

### 米穀取引改善評定

【仁川】京城穀檢本所では取引の改善を圖るべく成田調査課長を初め調査部員は兩三日前より來仁して穀物協會や丸七仲立組合その他産地商人との取引具合と需給の組方、受渡方法等につき詳細な調査をなすと同時に、二十日からは仁川支所の樓上で吉池監督課長列席の下に全鮮監督官會議を開催し、産地から廻着米の點檢問題に關して二日間に亘り打合せを行ひ更に二十四日からは釜山でもその實情を調査の上改善に對する打合せを爲すはずである

## 郷黨の慰問に 勇む勤勞報國隊 金浦作業場に一朗景

【永登浦】始興郡勤勞報國隊は西二、南、秀岩、君子四ヶ面一分隊(一分隊二十五人)宛三回にわたり出動し身を挺す朔風をものともせず勤勞奉仕の熱誠に燃え氷結した土塊と闘つてゐるとは既報の通りであるが、この隊員を送出した各部落では金浦の工事場もさぞ寒からう、我等だけこんなに温突に引籠つてゐては相濟まぬと或は出掛けて慰問もし激勵もしようと始興郡君子面では振興會長吳世萬氏がマツコリ一樽、廣田振興會長代理男氏が手袋二十五組の慰問品を出し、君子面長、部落長、吉樹里振興會長安應默氏、長谷里區長李應鉉、食糧人舍でも私達も負けじと會員一同先を爭つて酒肴やら煮豆やら鷄卵その他副食物を取纏め會長金氏同女史は五十三の老齡にも拘はらず十里もある金浦の工事場に慰問に行くと語り、結局一行六人が十日朝方に出向き何れも熱誠の慰問と激勵の言葉を殘し夕方歸途に就いたが、この思はぬ慰問に隊員一同は一入とその決意を固めた

### 法住寺に佛敎講院

【清州】報恩郡俗離山法住寺では本末寺各寺院佛教機關の重要職員を養成すべく今般同寺内に佛教講院を設立し去る十六日午前十一時から道視學事務官臨席の下に開院式を擧行した、同佛教講院には修業年限一ヶ年の初等科、同三ヶ年の中等科、同じく三ヶ年の高等科を設け初等科入學資格は初等學校卒業程度で先づ初等科十名、中等科六名を收容して開院したが差し當り四萬圓の財團法人組織とし完成年までには十萬圓の財團法人にする計畫で入院

### 宮平明德會發會式

【仁川】聖戰第三年を迎へ時局の恒久性と重要性に鑑み富川郡儒林團體は蹶起して儒教の本旨に則り國民精神作興と銃後の積極的援護に乘り出し十七日午後一時から富平公立小學校で富平明德會を發會した、集まつた會員は三百名を超え、會長に金東完氏を推しその他役員もそれぞれ決定午後五時盛況裡に閉會、一同打ち揃つて富平文廟に參拜した、なほ當日時局懇談會、儀仗兵慰問、文廟修繕の三件を決定、儀仗兵慰問の件は廿一日儒林であり各自發で生産した鷄卵を各戸二個宛を持ちより會長ほか役員三名が龍山衛戍病院に持參し入

## 赤誠籠る海軍機 勤勞奉仕や廢品回收で 忠北道民が献納

【清州】事變勃發以來忠北道民の愛國熱はたぎりたち各層各階級の献金赤誠は潮の如く押し寄せて昨年末現在の各種献金額は三十萬九千圓に上つてゐるが、昨一年間に道内各地から出征軍人家族慰問へ自發的に献納して來た勤勞報國作業による國防獻金並びに年末年始の國民精神總動員強調週間中の廢品回收に依る献金が相當額に達したので、これを以つて海軍機一機を献納することになり、去る十八日、渡邊知事が本府へ出頭して献納の手續を執つた、これで忠北道民は陸海軍ともに各一機宛献納したことになり、右につき金忠北知事は語る

今次聖戰勃發以來忠北道民の赤誠は陸軍機、高射機關銃等兵器の献納のほか一般國防獻金等は相當の額に上り、又國防獻品の獻納にも贈り其の金額は事變以來三十萬九千圓の多額に達し一般の感謝を受けてゐるところであるが、今回はまた過去一ヶ年間に於て勤勞報國、廢品回收等により得た零細な獻金が積り積つて相當額に達したので海軍機一機を献納することとし去る十八日附で献納の手續を了したが、本献納は右に述べた通り全く道民が勤勞奉仕による僅かの金員或は廢品を回收し販賣して得たもので全く特殊の意義があり眞の赤誠の顯れで衷心感激に堪へない次第である

## 江原の棉作 新年度は一萬三百町歩 麥間作は特に指導

【春川】江原道の棉作は昭和十年から十ヶ年まで八ヶ年計畫で植付面積一萬五千町歩、反當收量百斤年產一千五百萬斤、移出一千萬斤の目標で新年度は計畫第六年に當るが、既定計畫に基く棉種面積七千六十五町歩復活、一千五百二十九町歩、新規擴充一千五百五町歩合計一萬三百町歩を耕作の豫定でこの豫算六萬圓(前年三萬五千圓)を要求中である、江原道は特に陸地棉の栽培に適し從來南部地方のみに限定されたものを漸次各郡に普及して本年度の植付は四千四百町歩に達し、全體の六割を占めてゐる現状に鑑み、新年度は更に全棉の七割九分の面積にこれを奨勵の方針で、麥間と棉化の兩作には本格の試作もすることとなつてゐる、なほ麥間作も積極的に奨勵の方針で特別の指導を加へることになつてゐる

### 江原道原蠶種製造所 愈よ近く移轉

【春川】江原道原蠶種製造所は數年前から移轉を計畫、昨年すでに新北面牛頭里、今の農事試驗所の隣に二萬六千百十一坪の土地を購入したが、いよいよ今年中に新築移轉の豫定で新年度豫算に移轉費八萬圓を計上要求中である 現在の建物は二十五萬の古い建物の上に狹隘を感じ、又市街地が道が通過するやうになれば煤煙が掛るやうになるので、品質の

## 道種羊場を新築 獎勵五ケ郡を增設 江原道新年度の緬羊增殖計畫

【春川】江原道では本府の北鮮方針に順應し昭和九年から十三年まで緬羊五ケ年計畫樹立、六百萬頭の大增殖計畫を進めてゐるが、新年度はこれが一層强化を圖る方針で大規模の道種羊場を新築擴充するとともに獎勵郡五ケ郡を增設して指導運營に邁進することとなつた、即ち現在平康郡洗浦にある道種羊場は大谷農場の敷地、建物で今までこれを借用し、五百頭の種羊を飼育してきたのを、總工費八萬圓で新築經營すると共に關谷の興新農場の如き民間牧羊場を積極的に助成して種羊の囘轉を圖ることにし、鐵原、平康、伊川の六ケ郡の緬羊獎勵して來た緬羊を新年度から平昌、洪川、横城、旌善、麟蹄等の五ケ郡に追加指定の豫定でこの計畫遂行のため專任技手五名を配置し更に緬羊飼育部落には中心人物を選定して飼育の模範を示すため郡農會の指導でこの四月から三ケ月間飼育方の講習を行ふ豫定もあり、兎角近き所では大盛となつてゐる

### 死産兒を暗葬

【開城】府内德岩町一八三六黃龍成(三〇)は昨年三月十六日府白川邑内

### 蔚珍、忠州間 二等道路改修

【春川】蔚珍、忠州間の二等道路は今回國道に指定されると同時に四十二萬圓の修築費で新年度から年次計畫として工事費十一萬圓で改修工事に着工することになつてゐるが、これに對する地元の負擔は總工事費の一割に當る一萬二千圓で、この一部を受益關係者に負擔させることとなつた

### 鐵原の牛大市

【春川】鐵原牛の評價を一層昂揚するため鐵原郡農會では例により二月廿七日から市場を開設すべく準備を進めてゐる

### 目標の五割六分 忠北の貯蓄四十五萬餘圓

【清州】十二月末現在清州郡内貯蓄額は四十五萬二百五十圓七十六錢に上つたがこれは割當額の八十萬圓の五割六分二厘に相當する郡當局では目標額達成のため郡民の貯蓄奨勵に拍車をかけることになつた

### 清中卒業生 殆ど上級校志望

【清州】本春清州中學校卒業生八十七名のうち大部分は上級學校入學を志望し、就職希望者は僅かの六名に過ぎないが學校當局ではこれ等の就職希望者を百パーセント就職せしめたい親心から早くも道、郡當局その他方面へ働きかけてゐる

### 百四十萬枚 開豐郡の叺

【開城】開豐郡昨年中の叺生產總數百四十萬枚を突破し農村に非常な

### 永興校卒業式

【永同】公立農業補習學校では廿日午前十一時から第一回卒業式を擧行したが卒業生は二十四名

### 人の動き

▲金東勳忠北知事　永同農業學校卒業式に臨席のため十九日永同へ
▲小宮忠北高等課長　廿日清州發
▲李相喆氏　廿日清州へ

## 忽ち二百八名 まさに氣焰萬丈 江原道の志願兵熱

【春川】既報、江原道の志願兵は十九日正午現在で百七十餘名であつたのが更に夕方までに二百八名となりこの情勢では二月十日の締切までには優に六百名を突破の見込で正に氣焰萬丈、軍國日本に赤誠の證を示してゐる、殊に華川の某普通學校では卒業生全部が志願兵を希望してゐるし、高城では昨年不幸目的を達せられなかつた本年度の献身者が皇國臣民の誓詞を血書して志願書に添へて提出する等、誠に物凄い志願熱をあげてゐる、現在のところ第一は鐵原の三十四名(昨年は通川)で蔚珍、平康、寧越の三郡が昨年通り依然振はない、道では寺院の督勵を主眼に帝國軍人たる資格を備へせるものを嚴選し第一回現在廿一名が合格、百六十七名は調査中で二十五名が不合格となつてゐる

### 山田部隊の耐寒宿營

【清州】山田部隊長以下將兵は二月一日鳥致院清州間山野で北鮮なる耐寒演習を實施することになつた演習終了後は午後四時、清州驛前通で軍旗拜謁を行ひ一般に觀覽せしめるはずで同夜は清州市内で一泊、翌日槐山へ向ふ豫定であるが右耐寒演習には清州在郷軍人、青年訓練所生徒も參加する

### 槐山防護團山狩

【槐山】防護團では去る十五日午前七時から槐山郡猪狩を行ひ會員百名參加した

## 叺織督勵週間を設定 實績あがらぬ江原道は躍起

【春川】江原道農家副業の大宗でもあり最近では軍需用として特に增産計畫を進めて來た叺は、肥料用叺の生產が何ういふ譯だか一向に上らず、本年度の生產目標八十九萬千百枚(内肥料用二十萬枚)に對し十七日現在の生產高は僅かに數川九萬九千四百七十三枚、肥料用四萬四千五百五枚に過ぎないで、道では十七日付産業部長名で各郡に對し二月十八日まで約一ヶ月の中に三回の督勵週間を設定各種機關總動員の上實績目標の八割達成方を厳命した

### 忠北の籾共販 卅一萬七千石

【清州】忠北道内に於ける郡農會籾共販は道並に金融組合の斡旋による籾共同販賣高は昨年末現在で三十萬六千九百十一石に達し昨年同期の四十五萬石に近い數量を收容して來た、前年同期の二十二萬八百五十石五斗に比較すれば出廻り狀況は頗る良好である

### キネマと演劇

飄館【仁川】廿一日から一新興大泉映畫「雪國」……

愛館【仁川】廿二、廿三兩日(晝夜二回)▲日活京都映畫……▲京日ニユース

清州劇場【清州】廿三、四兩日▲東寶映畫「瞼の母」長谷川一夫主演▲松竹大船映畫……▲その他ニユース

### 開城松高實業場に朗報 天津淮田の案

【開城】府内松都町松高實業場では……その主製品のコレアンクローズが絹布組織の好評を受け一時非常の好況を呈へられてゐたが、たまたま昨秋來北支方面の販路開拓に努めた府内北本町實業家氏により開拓が着手された、といふのは目下天津駐在事業局特派の勝氏より工場の一部を同地方へ進出せしめる計畫が樹てられ在留同胞の第一線雄指揮たらしめようといふのである、製品は北支方面を目指して大發展を期してゐるので當局も本計畫には賛意を表してゐるので遠からず實現するものと見られてゐる

## 一部機構を改革 江原道内の各水組 積極的農事改良へ

【春川】江原道内の各水利組合では從來水利事業のみに重きを置いて農事方面の指導には手緩い方針を取つてきたが、最近本府の産米增殖計畫に基き新年度から農事の改良に積極的努力をかけ産米の增殖を圖ることとなり、各組合の機構の一部を改良すると共に農事指導の専門技術員を増員配置することとなつた、即ち道内の水利組合は八ヶ所で蒙利面積が一萬四千八百四十一町歩に達してゐるが、何れも庶務及び財務と工務の係りが置かれて農事係は僅に一ヶ所で、工務係の配置でこれも職員中央水利組合外三ヶ所に僅か一名の職員であつたのを新年度から各組合一齊に農務係を獨立せしめると共に専任技術員を配置して米穀檢査に……して六百圓の補助を新年度豫算に要求中であるが、なほ普通郡には種籾出荷組合を設置して共同苗代、貯藏庫や作業場を設けて道内生産の製袋を行はしめる方針である

### 志願兵打合せ

【清州】郡當局では廿日午前十時から郡會議室に管内各邑面長、初等學校長、金融組合理事、駐在所首席等第一線指導關係者全部を招集して志願兵制度の宣傳並に來る二月十日までを期限とする第三期志願兵訓練所入所生募集、志願兵後援會支部設置、農村振興並に愛國貯金増強等に關する打合せ會を開催し熱心に協議した

### 郡内の割當てを一人で 清中期成會へ一千八百圓

【清州】既報、本年開校は勿論、清州第二中學校設立を目途として期成會の寄附金も順調に進捗するものと見られてゐる、清州第二中學校設立の件は期成會の熱意は勿論のこと地元民が非常な犧牲を拂ひ應分の設立費を醵出したことも大いに作用してゐるが、就中、陰城面蔬菜の有志朴山弼氏は同郡内割當額一千八百圓を一人で引受け去る十七日、期成會へ屆け出で、同校設立運動史に

### 溢れる緊張味 清州郡邑面長會議

【清州】清州郡では十九日午前十時から管内邑面長會議を開催、郡守以下各課長出席の下に新年初頭の會議であり且つ重要事項が討議されただけに緊張味が溢れた、指示事項は左の通り

【内務課主管】郷約及び面協議員改選▲物品代用拂理▲十四年度社會教化施設計畫▲鑛山勞働者斡旋▲貯蓄奨勵▲青年團指導▲叺織奨勵▲自給肥料增産並に配合肥料施用▲時局用毛皮の供出▲棉花增産計畫遂行▲林野統制▲林業行政の指導强化▲林産燃料の需給統制▲物資價物統制關係事務處理(庶務課主管)▲米穀品質改善並に農家經濟……▲稅務職員の勉勵▲學校令及び教員の待遇改善……

## "復活"に一縷の望み 忠北新豫算、内務部長査定へ

【清州】既報、忠北十四年度豫算は地方課査定額四百三十萬圓餘に落ち着き、いよいよ十八日、吉岡内務部長の査定に入つた、當初から緊縮方針で編成に取りかかりながらも財源關係が各課の要求額を容るるに足らなかつたため、途中編成替の憂目にさへ逢着した程で、忠北道十四年度豫算案は既に相當の紆餘曲折を經てゐるが、編成者までした位なので地方課の査定が本豫算案の基本をなすとはいふものの、内務部長の査定に際しては或る程度の復活運動が試みられるものと見られてゐる、なほ同豫算案その他を審議すべき道會は大體、二月下旬ごろ招集されると見込み

### 試驗勉強

◇……そろそろ入學試驗準備期に入つたので、六ケ年間螢雪の功を積んで卒業を目前に控へた初等學校兒童中の上級學校入學志望者は猿猴の如き小さい胸に描きつつ入學試驗勉強に努力を拂はれてゐる

◇……ところで忠北道當局では前年來入學試驗の入學者選拔に學校長から推薦された試驗準備學校當局で行つて來た試驗準備の課外教育を禁じ、これは過ぎたる兒童の勉強を與へて來た入學試驗の弊害に鑑みたものである

◇……何處の學校の先生だつて自分の教へ子を上級學校へめでたく入學させたいと願つてゐるから試驗の苦しくない兒童に對して放課後復習をさせたりするが、試驗勉強といふ課外教授は形を變してなでもするところが淸州市内の或る小學校生徒から淸州學務課に匿名で左の如き文面の投書が屆いた

目の前に入學試驗といふ一大難關が控へてゐます。邑内の小學校だけ課外勉強を禁じてゐるが、田舍の學校はこうやつてゐるさうです

◇……この生徒の熱心さは買つてやりたいが、それは何かの間違ひではなからうか

◇……入學試驗のための準備教育は此の頃の何處の學校でも禁じてゐることで、決して邑内の小學校に限つてゐるのではない匿名の小學生さん！學校に於ける入學準備の勉強はなくとも、家で一生懸命勉強すれば皆さんが言ふところの一大難關も見事征服出來ますぞ【清州】

### 丹陽郡の叺織督勵

【丹陽】郡では十七日から十九日まで梅浦面、廿一日大崗面、廿三四兩日丹陽面、廿五、六兩日永春面、廿七、八の兩日は佳谷、永春、魚上川各面の日程で郡守はじめ幹部以下郡職員一齊に各部落に出張し叺織り指導督勵に當つてゐる

## 鍬の勇士四百戸 三月初旬忠北から滿洲へ

【清州】忠北道内から新興滿洲國開拓の先驅者として移民した數は十二年春第一次移民が二百九十五戸(一千三百九十三名)十三年春第二次移民が二百三十五戸(一千百三十三名)計五百三十五戸(二千四百二十六名)を算してゐるが、今般更に十四年春第三次集團移民として四百七十戸、その家族二千七十五名を送ることになつた、移民先は東滿國、寧安縣内で三月初旬出發の豫定である

### 人夫の離散を防止

【春川】鐵原郡では……使用勞働者に對し消費する食料白米一斗につき四十五錢づつの補助金を與へて稗力勞働者の離散防止に努めると同時に新規採用の對策を講じてゐる

### 寒稽古

【江陵】警察署では去る十日から寒稽古を開始、署員を二班に分ち各稽古を實施、第一班は午前六時から、第二班は午後二時から槐山公會堂で稽古を續け、午後四時解散した

### 寒稽古納會

【開城】府内滿月小學校の劍道寒稽古納會は十九日午後零時半から開催、紅白試合、個人試合、對抗試合等があり盛況裡に五時閉會した


皮膚病に 冬の皮膚病は頑固 一二三で徹底的に治療して下さい。効目で賣れる代表的皮膚病藥です！
外用常備藥 一二三
二十錢 三十錢 五十錢 壹圓 全國藥店にあり

安全でよく効く 實効散は風邪の特効藥で、絶對中毒副作用の心配がなく、婦人子供にも安心して用ひられるばかりでなく、その効果は發汗、解熱作用を迅かに發揮して症狀を輕快ならしめます。
一二三本舗 實効散本舗 師岡天然堂 東京市日本橋 振替東京一三七二番
感冒解熱特効藥 實効散

御注意。風邪を引いてゐる時は胃腸も弱つてゐます。こんな場合強烈な科學藥を亂用すると、發疹、胃腸障害その他の副作用が伴ひ思はぬ危險に曝されます。呉々もご注意が肝要です。
胃腸障害其他副作用絶無
感冒に
定價 二十錢 三十錢 五十錢 壹圓 三圓 五圓 藥店にあり
JIKKOSAN
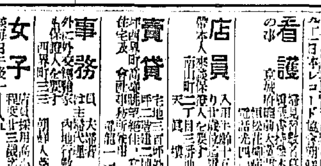



京日案内
料金表(料金は總て前金) ……

貸家 ……
女中さん入用 ……
支局 ……
看護 ……
店員 ……
賣貸 ……
事務 ……
女子 ……
店員 ……
金融 ……
賣家 ……
貸室 ……
タイ ……
貸家 ……
特別案内
職工見習募集 ……
看護婦 ……
弘中商工株式會社
内勤及守衛採用 ……
日華生命 京城南大門
タイピスト生徒募集 ……
京日案内の御すゝめ ……京日案内廣告社



ヤンマーヂーゼルエンジン
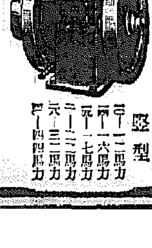
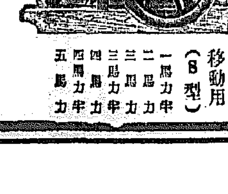
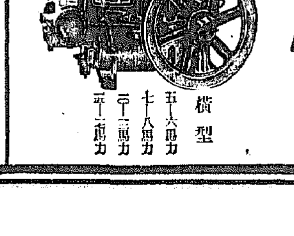
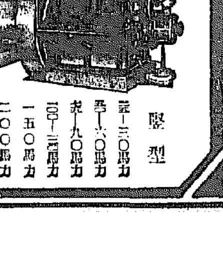
在庫豊富 御一報次第型錄贈呈
竪型 一一二馬力 一四一六馬力 二〇一一七馬力 二二一二三馬力 二六一三三馬力 四〇一四四馬力
移動用(S型) 一馬力半 二馬力 三馬力 三馬力半 四馬力 四馬力半 五馬力
京城府京城驛前 株式會社山岡發動機 京城支店 電話本局一〇〇三番
本社・大阪市北區茶屋町
横型 五一六馬力 七一八馬力 一〇一一二馬力 一五一一七馬力
竪型 二五一三〇馬力 三五一五〇馬力 四五一九〇馬力 一〇〇一一二〇馬力 一五〇馬力 二〇〇馬力



ユニオン印竹島式吸氣塔
實用新案
無廻轉ベンチレーター
◇本器五大特長
特約店 京城府本町三丁目 近藤安吉商店 京城府本町一丁目 橋口金物店 京城府本町一丁目 井原金物店 京城府明治町二丁目 恒川商店出張所
類似品有り竹島式に御注意を乞ふ
國策順應 耐酸メタル製

口中殺菌劑

# カオール

口より入る病を防ぎ
精神を爽快にする！

## 今日の健康を誇る皆様も明日の健康保持の爲に！

恐るべき病菌は空氣又は飲食物と共に絶えず
口より侵入して皆様の健康を狙つて居ます

カオールは健康なる皆様が病菌に侵されぬ爲の懐中常備藥でありますから

飲食の後、外出の時、人込に居る時、疲勞倦怠の時……等には

カオール二三粒をぜひ御服用下さい。

配劑中の高貴藥は身心各機能の活動力を旺盛にし、

○胃腸を――健全に
○食慾を――增進し
○精神を――爽快に
○疲勞を――恢復致します

衛生口錠

### カオールの配劑と其効用

製劑顧問 ドクトル 松尾 道

一、口中殺菌劑を配合す
從つて空氣又は飲食物と共に口腔より侵入し來る種々の病原菌を口中に於て殺菌するが故に種々の傳染病を豫防す

二、健胃整腸劑を配合す
從つて胃を健全にし且つその消化力を亢進し食慾を增進せしめ下痢腹カタル等に整腸劑は特に胃と相協力して之れを治癒す

三、興奮劑及强壯劑を配合す
從つて心身の疲勞沈衰したる時には各機能を興奮せしめ氣力を回復旺盛にし健胃劑と相俟つて肉體の强壯を計らしむ

四、清涼劑及美音劑を配合す
從つて其芳香により口中の惡臭惡味を除き淸涼劑は咽喉の乾燥を防ぎ音聲を美化し精神を爽快ならしむ

◎故に皆様の保健の爲に

◇惡疫流行の時　◇飲食の後
◇他人に接する時　◇汽車電車に乘時
◇執務勉强の時　◇遠足運動の時
◇口中の臭き時　◇酒宴を召上る時
◇禁煙を望む時　◇音聲を使ふ時
◇氣分惡しき時　◇疲勞したる時

カオールの二三粒を口中にされたし、本劑を口に含めば心身を爽快にし、胃腸を健全になすの効あり

### 定價と容量

| | | |
|---|---|---|
| 袋入 | (十錢) | 百粒 |
| 同 | (二十錢) | 二百五十粒 |
| 携帶用防濕瓶入 | (廿五錢) | 三百粒 |
| ポケツト容器付 | (三十錢) | 三百粒 |
| 御勾玉形容器付 | (五十錢) | 五百粒 |
| 龜形容器付 | (五十錢) | 五百粒 |
| 特製金石鐲美術容器付 | (五十錢) | 五百粒 |
| 保健容器付 | (五十錢) | 五百粒 |
| 德用瓶入 | (五十錢) | 八百粒 |
| 同 | (一圓) | 二千二百粒 |

本舖　東京市日本橋區水天宮前　株式會社 安藤井筒堂 藥品部

# ソ聯に抑留 二年六ケ月

# 反政府の聲國内に滿ち 獄囚の大半は國事犯人

## 送還の谷川氏（北樺太石油）清津で語る

【清津電話】廿一日午前六時、浦鹽より清津入港の鮮滿連絡船サイベリヤ丸でソ聯官憲のため久しく不法抑留されてゐた北樺太石油會社の從業員谷川太郎氏が送還されて來た 氏は昨年我方で釋放したウインベル號乘組員等と交換條件の下に昨年十二月釋放されるはずであつたが、ソ聯側は不法にも何等の理由も示さず今日まで不法抑留してゐたもので、約二年六ヶ月に亘る苛酷な獄舎生活にすつかり健康を害して歩くことすら不自由な氏は、同船一等船室のベッドに横はつたまゝ語りかけた記者團に次の如く語つた

私は昭和十一年九月十一日オハで逮捕した部下の

＝殉職＝ 事件で保安部に逮捕され、違反と云ふ罪名の下に檢擧され、昭和十二年四月一日オハ裁判所で二年六ヶ月二箇月拘束と云ふ判決を受けた、私はこれは餘り苛酷であると直ちに上訴したが、無期に隱蔽なこのソ聯官憲は聞き入れてくれず同年八月一日遂に收容されましたそれから昭和十三年二月中央亞細亞のアストラハン監獄に移された同監獄には八ヶ月位、同年十月二十七日今度はノボシブルスク

＝監獄＝ に移された、私の會社の小杉君もノボシブルスク監獄までは一緒であつたが、それから以後は同君と分れくになりその後の消息は何も聞かぬ、小杉君とは全然別の事件で、小杉君の方が先に檢擧されたのだ、私はこのソ聯ノボシブルスク監獄で極度の疲勞から約一ヶ月間病院に入院した病院に入つたのが七月頃で、監獄に各國の人達が入つてゐたが別段日本人だからと言つて差別はつけなかつた、監獄事件の關係で監獄に入つてゐる時に

＝知り＝ ました、自分は二年六ヶ月間ソ聯の監獄を轉々としてゐましたが、どの監獄も反スターリン陰謀の國事犯人が大半を占めてゐました、この一事によつてもソ聯國民のスターリンに對する怨嗟の聲が如何に大きいもので あるかを知り得ると同時に、スターリンがこの國内に充滿してゐる反スターリン陰謀に對する彈壓が如何に慘烈であるかを

＝充分＝ 物語るものである、なほ氏は土佐出身で敦賀經由東京に赴くこととなつた

### 基隆港内で 神武丸沈沒

【台北電話】二十一日午前八時三十分頃基隆港内木俵鳥で入港中の大阪商船太洋商業會社チヤーター貨物船神武丸（五、四四八トン）に、折柄出港しつゝあつたチヤイニーズ・イタリアン・ネビゲーション所屬貨物船グラナチヤー・ペスラ號（三、九〇四トン）が衝突、神武丸は三番船艙に大穴を明け浸水甚だしく船體傾斜し排水に努めたが午後一時半頃より刻々沈沒しつゝあつた

### 銃後軍國の妻

夫の出征後留守をあづかりながら雄々しく出征せるわが夫に負けずに銃後の務めを果してゐる軍國女性がある―京城明倫町四ノ四二高橋いね子さん（三〇）で、昨年の夏當時京畿道警察部の騎馬隊につとめてゐた夫の高橋留安氏を北支戰線に送つてからは一粒種の勝代ちやん（三）をかゝへ、甲斐々々しく愛國婦人會明倫町分區長加藤あさ枝さん等を訪問しては出征兵士を慰め、或ひは遺族の世話に心をつかひ、勇士の遺族からは慰問の言葉を頂戴しないことに申し合せが出來てゐるがいねさんは決しとせず毎月少しづゝ貯め置いた十圓餘をこの程「御國の爲になるよに使して下さい」と愛婦明倫町分區事務所へ屆けて皆を感激させてゐる【寫眞＝高橋いね子さん】

# 巷の人情建設に 孝子節婦の譽れ

## 阿峴町總代を續る佳話

事變下の銃後を更に一町會總代が町内に住む孝子、節婦を顯彰したり敬老會を開き、町民の一致團結を圖る處にしい人情建設助話がある、音頭をとつたのは京城阿峴町第三區總代金鍾碩氏で、廿二日午前十一時から同町和光小學校講堂に高橋府尹、上野龍山、石川西大門署長、府内務、學務、社會各課長その他隣接各町總代町民が出席

孝子、節婦、表彰式を行ふが、光榮の人々は

阿峴町九七ノ二九七金丹氏（六）▲同町四九二ノ三八柳氏（九）▲同町山七ノ九五郭日史氏（五）▲同町山七ノ三六金召史氏（五）

の七名と他に八十歳以上六十九歳までの男女老人十三人であるが、何れも貧狀或は孤の甚だ篤い對孝節を盡してその徳を讃へることになつた、これは京城各町會最初の美しい行事であるだけに、その効果は大きく、節婦の一人の金東蓮さんは同時にたゞ一人の孝子として二重の表彰を受ける婦人だが、その顯節の過去を聞いてみると

―同女は黄海道延白郡の農家に一人娘として生れたが、十一歳の時早くも相次いで兩親に死別し十四歳で農夫李子信に嫁いだが子供を得た廿二歳の時夫と共に死に別れ、姑孔氏を守つて孝廿三歳で出産した愛娘の養育と家業專念し、四十歳の時張其明氏を婿養子に貰ひ漸く前途の人生に惠まれ、五十二歳の時京城阿峴町に移り住んだが、三年前る【寫眞＝鈴木君】

### DKの鈴木君 名譽の戰死

京城中央放送局のアナウンサー鈴木寛介上等兵は、昨年十月第二谷部隊に從して山西の野に轉戰中、河津縣の隘路戰に輕部貫通銃創を受けて名譽廿五日壯烈な戰死をとげた旨この程原隊から發表された鈴木君は埼玉縣浦和市の出身、中央大學を出て一昨年夏AKの アナウンサー試驗に合格、同十一月京城に來任しJ.O.D.Kの中堅アナウンサーとして將來を囑望されてゐたもので、今次事變にアナウンサーから最初の戰死者である【寫眞＝鈴木君】

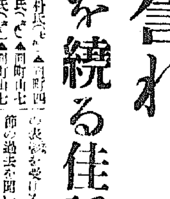

### 久邇宮大妃殿下 畏し襟卷靴下を御下賜

【東京電話】皇后陛下の御母宮にわたらせられる久邇宮俔子女王殿下には、醜敵の銃一線に活躍する將兵の勞苦を偲ばせられ畏くも有難き思召から御暇々に御自身御手編み遊ばされた襟卷、靴下を廿一日陸海軍將兵に下賜の御沙汰あり、この有難き思召に恐懼感激した兩軍事當局は、早速御下賜品を陸海兩軍に傳達した

大妃殿下には御歳六十一の御高齡の御身にて毎週赤十字社に成らせられ、陸軍省又傷兵作業をあそばされ、又陸海軍病院に傷病兵を御見舞あそばすなど畏くも銃後の範を垂れさせ給ふのであるが、この度の御下賜品は御手づから編棒をとらせられ一針毎に御心をこめさせられて御製作あそばされたもので、そのために御かつ御暇も惜ませられたと承る

# 脅かされるお台所

## 今度は木炭、薪價格を吊上ぐ 經濟警察の眼ピカリ

石炭恐怖からやつと解放されたと思つたら今度は木炭、薪が府民の臺所を脅してゐる――最近京畿道警察部の嚴重な取締の網を潜つてどこから流れこんだものか京城府内には未檢査の木炭が多數入り込みあたかも檢査品の如く裝つては時價を騰貴させてゐるのを本町署經濟警察係で探知、道の經濟警察課と協力その根據を押へようと努めてゐる、一方薪の價格がこゝ數日間にべラ棒に騰貴してゐるので、同署經濟係では薪の公定價格發表を前に暴利取締令を發動することになり、廿日朝府内の薪卸商人十餘名を同課に招致、その不心得を說諭せると同時に運賃その他について實狀を聽取懇談するところあつたが、今後は薪と不正木炭に取締りの巨彈をぶつ放し府民生活の安定を期することになつた

### 龍山署寒稽古納會

龍山署寒稽古納會は廿五日午後一時から同署道場で開かれる

### 飛六戰線へ

【羅南】平壤飛行隊新兵歡行軍の部隊特兵九十

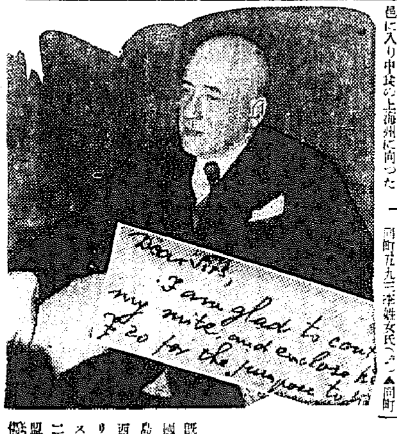

# 盟邦の防共戰士 更に銃後愛へ

## 盲の白衣勇士に獻金

既報、防共陣の一翼に參加した盟國ハンガリーの使節にたゞ一人半島から贈呈をおくつてゐる京城府西大門町柳欒洋行技師長、ハンガリー人マスター・オブ・サイエンス・デニス・パラート氏（三）は、二十一日午後本社を訪れ、防共締盟のしるしに今事變で眼を瞞めた傷痍軍人を慰めたいと金二十圓を慰問金として差出した

同氏は歐洲大戰にはハンガリーセルビア戰線に出動、頭部に負傷を負ひ、さらにルーマニヤ戰線に轉じて左手に貫通銃創を受け、最後はロシヤ戰線に要塞士として出征、細菌研究にたづさはるかたはら負傷兵の治療に從事した戰場の勇者でもあつたが氏の戰線の經驗で名譽の戰傷兵中でも眼をやられた人が一番不幸だといふので特に氏の言葉にいへば“盲ひたる戰場の英雄たち”を慰問したものである【寫眞＝本社來訪のパラート博士とその筆跡】

### パ博士語る

本社を訪れた同氏は本社記者に防共加盟がうれしくてたまらないといつた恰好で次の樣に自分の“防共戰士自慢談”を一くさりした

共產軍と最初に戰を交へたのはわがハンガリーです、大戰當時共產軍の頭目ベラグン將軍が兵ひ率ひて四回も革命を起してゐます、この革命軍を打破つた人こそ現ハンガリー攝政ホルティ提督です、わがハンガリー國こそ防共の點では世界に於る先達であると誇つてゐる次第です

「私を半島にかけるた一人のハンガリー人といひますけれど、わがハンガリー人は元來アジア民族です、西欧のマジヤール族です、風俗習慣にも非常に共通點がありますが、日本語に似た言葉もありますが、ハンガリー語でも同じ發音です、歐米諸國では姓が後で名が先ですが、本國では日本と同じく姓の下に名を書くのが本當です」東洋人からくるとこのたのもしい“東洋人”は、莞爾一笑した

### 十日目勝負

| 勝 | 負 | 勝 | 負 |
|---|---|---|---|
| 玉錦 | 千葉嶽 | 男女ノ川 | 白龍 |
| 小松山 | 鶴谷 | 陸奥嵐 | 清美川 |
| 相模川 | 佐渡島 | 佐賀花 | 櫻錦 |
| 源氏山 | 加古川 | 十三錦 | 國光 |
| 松の里 | 若浪 | 松浦潟 | 嶽嶽 |
| 富の山 | 四海波 | 大八洲 | 陸錦 |

# 兵の後の 鮮ソ国境線

## 中川特派員

### 【終】強腰外交でやれ 流木で建てる赤軍兵舎

鮮ソ國境の旅で記者はいろんなことを考へさせられた、それをこの“國境夜話”にまとめてみた、氷雪きびしく感覺さへなくなる第一線で夜話なぞと呑氣なことを云つては居られないが、こゝでは鮮ソ國境から頸ぶことの出來た日ソの問題について なるべく肩のこらぬやう夜話としておく、したがつて誰が語り、誰が話したといふのではなく、記者の感想である

#### 豆滿江に跳梁する海賊の群

「豆滿江に筏が流れなくなつて國境の住民は寒しが貧しくなりました、ウツカリ流さうものならゲ・ペ・ウにとられます」
警備兵隊長中尉の話にいぶかつたものだつたが、この頃では國境のソ兵はそんなにまで增長してゐる、北鮮の木材で流された材木は惜しいものである、そのため倒產した人間はたゞさんもある、材木が河の中を流れてゐるので取りに行つて殺傷された、岸邊の流木はゲ・ペ・ウがもつて行つた、別に悪いことをしたやうな顔もしてゐない、盜んだ流木で兵舎や兵器庫を建てゝゐましたもので ある、臥聊で張鼓峰では流木がソ聯陣地を築くのに役立つてはいるし、鮮ソ國境の河川國境は向ふ岸を國境の線としてゐる「豆滿江に海賊が居る」と聞いた時ヘンな話だと首をかしげたが現地に來てなるほどとうなづくことが出來た

「二、三年前まではこちらからおーいと呼びかけるとソ領から可愛いロシアの娘ッ子がハンケチをふつたり、ソ兵だつて帽子をふつたものです、農業の出隊ぎに行つてゐる同胞が小舟を漕いで夜遊びに來たこともありました、またこちらからも行きましたが……」懷しさうの頃を國境の古老は語るのだつた

#### 自己催眠術に罹つたソ聯軍

國境線の一番危險な地點は――東部、西部通じてやはり水路が一番長い東部である、鮮ソ國境線などは最も危險と云へる、肉眼でみると至るところ國境對峙してゐる、いつでも兩方が決心さへすれば衝突は立ちどころに起る、西水羅から慶興までいくらもない國境線は濕地だらけである、あゝいふ風に兵を動かし陣地を設けてをつたらしい

ソ聯はこれを全然防禦のためだといふかも知れない――防禦のためでないことは、鮮ソ國境だけでも相次ぐ紛爭事件は向ふからばかりかゝつてゐるといふことから見ても判る、口に防禦と云つても誰も信じない、ロシア人といふ奴は非常に自分の力を過信する癖がある世界の六分の一の領土を持ち無盡藏の富源がある、それから年々二千萬人位づゝ殖えてゐる、これに武力を持つたから自己催眠にかゝつた、それにひきかへ日本は支那事變を抱へてゐる、資源は不足してゐる、いま老大々といふ形容詞がつく、ソ聯はこのうわつらだけを見てみくびつてゐるのである、さう云ふ氣持だから向ふから兵隊を全部出動するといふ様な平和的解決をしないのである、その現れが張鼓峰だ、だが一寸觸れてみてこれやいかんとさとつたらしい、本格的對日戰爭のチャンスとして出場のよくない張鼓峰をとらへる不利も知つたらしい

#### いま日本は強腰でやる時だ

しかし國内の關係から出先がどんな氣持でやつてゐるか判らぬからこちらとしては今後と雖もタカをくゝつて強硬的な見透しをつけることは禁物である、殊に今度のやうな赤軍粛清事件などのやうなことの後では内部の動搖を外に轉へて戰ふといふやうな手は獨裁者の好んで用ふる手段であるから、この厄介なお隣の性癖の注視をおこたつてはならぬ、張鼓峰の停戰協定は戰ひの時期を一時さきにのばしたに過ぎない、國境線だつてあれでいいと認めてゐるわけではない、記者は五日間の國境の旅中日本人の頸をみるよりソ兵の姿をみる方が多かつた、慶興の宿でその灯がちらついて、銃後一睡も出來なかつた、記者は大體目的を達して第一線に歸つた夜旅の垢を温泉宿の風呂で流しながら無事歸還を喜んでくれたある人とこんなことを語つた

「國民に對して、ほんたうのことをいつて聞かせないといけない、外國への警き聽くのない様にいつてゐると、國民が歎かける外國の響きのが恐くても國民に眞實を語らなければならないこの時、明けとうに來てゐるんだ、外國に不愉快であつても仕様がない、今日本は強腰でやる時である、國内に騷音があつたり平和外交をいつたりしてあると時こそかへつて相手に虛點をさらして戰爭の危險があるのだ、今日位日本が世界關係で對等の立場で堂々と濶歩できるときはない日本の現狀は一部の連中がいひふらすほどロシアなどに對して畏縮するほど難境にゐるのではない」

今夜も吹雪がひどい、正月四日の國は視れて境めた

### 氷と兵隊

クリークの水も凍つて兵隊さんはスケートに昨日戰ひの勞苦を忘れたやうに朗かに管び興ずるのだ【近藤特派員撮影】

### 東京大相撲 春場所星取表

| 東 | | 西 | |
|---|---|---|---|
| 男女川 | ○○○○○○●○○○ | 出羽花 | ○●○●●●○●○● |
| 双葉山 | ○○○○○●○○○○ | 鶴ケ嶺 | [illegible] |
| 前田山 | ○○○●○○●○○○ | 武藏山 | [illegible] |
| 名寄岩 | [illegible] | 鏡岩 | [illegible] |
| 羽黒山 | [illegible] | 綾昇 | [illegible] |
| 笠置山 | [illegible] | 玉の海 | [illegible] |
| 九州山 | [illegible] | 磐石 | [illegible] |
| 鹿島洋 | [illegible] | 旭川 | [illegible] |
| 兩國 | [illegible] | 安藝ノ海 | [illegible] |
| 龍王山 | [illegible] | 駒の里 | [illegible] |
| 五ツ島 | [illegible] | 小島川 | [illegible] |
| 大潮 | [illegible] | 大邱山 | [illegible] |
| 和歌島 | [illegible] | 大浪 | [illegible] |
| 巌甲 | [illegible] | 鯱の里 | [illegible] |
| 綾若 | [illegible] | 大和錦 | [illegible] |
| 神武山 | [illegible] | 海光山 | [illegible] |
| 錦洋 | [illegible] | 鶴の里 | [illegible] |
| 出羽湊 | [illegible] | 肥州山 | [illegible] |
| 富士ケ嶺 | [illegible] | 鯨洋 | [illegible] |
| 高登 | [illegible] | 金湊 | [illegible] |
| 青葉山 | [illegible] | 巴潟 | [illegible] |
| 一渡 | [illegible] | 桂川 | [illegible] |

取組：若潮（寄り倒し）新海山、信岩（下手投）鶴ケ嶺、肥州山（吊出し）桂川、錦洋（上手投）綾錦、金湊（わたしこみ）鯱の里、綾若（下手投）高登、一渡（押出し）海光山、巌甲（けたぐり）神武山、大邱山（寄切り）十勝山、五ツ島（押倒し）巴潟、大和錦（寄切り）富士嶽、大潮（寄倒し）龍王山、鯱の里（浴せ倒し）兩國、駒の里（吊出し）大浪、安藝海（寄倒し）小島川、和歌島（下手投）旭川、鹿島洋（寄切り）磐石、羽黒山（押倒し）名寄岩、玉の海（寄倒し）前田山、双葉山（寄切り）鏡岩、男女川（上手投）笠置山、打出し四時廿五分

### 8ニュース

#### 學術振興委員會

日本學術振興會朝鮮委員會誕生第一回“講演と映畫の會”は來る廿六日午後六時半から府民館大講堂で開かれる、プログラムは次の通り

▲開會の辭 朝鮮委員會委員長▲講演 時局に對する振興會の立場、本部總務部長海軍少將財部彪◇兵器と科學 本部

#### 佛教聖典講座開く

理事陸軍大將吉田豐彦◇國民精神の問題に就いて 本部理事醫學博士林春雄◇映畫世紀の翼その他

第十一回佛教聖典講座が來る二十五日から滿三日間毎日午後七時京城府本町大學商會階上ホールで開かれる

#### 通信監督事務評定

遞信局では管下二百餘の遞信官署に對し時局認識の徹底を圖ると共に長期建設に對する確乎たる遞信精神の昂揚を期する爲二十六日から二十八日までの三日間京城、釜山、光州及平壤の各遞信分掌局監督課長事務主任を遞信事業官舍に集め監督事務及精神訓育事務並に一般遞信業務打合會を開催

#### 工業組合新組織

京畿道では昨年八月一日朝鮮工業組合令が發布されて以來道内にある各種工業とこれによつて指導助長すべく鋭意準備中であつたがこのほど審査も完了したので、そのうち優秀な組合だけをまづ全鮮のトップを切つて近く組合により組織變更を斷行躍進する半島工業に拍車をかけることゝなつた近く結成される組合は左の通りである

京城鐵工組合（組合員百名）廿三日創立總會京城道營京畿道ゴム工業組合（組合員廿名）廿五日創立京畿道三月中旬の見込同京城府内の家具商を一丸して京城家具工業組合も近く結成することになつた

#### 醫師藥劑師の試驗

總督府では左記の日割によつて昭和十四年前期醫師、齒科醫師試驗を施行する

一、醫師試驗 試驗期日 五月四日開始▲願書締切 三月廿一日▲試驗場所 京城醫專及京城帝大附屬病院▲提出書類 履歷書、身分證明書、資格證明書、合格證明書、手札形寫眞▲願書提出官廳 本府警務局衞生課

二、齒科醫師試驗 試驗期日 四月五日開始▲願書締切 三月十日▲試驗場所 京城齒專▲以下醫師試驗に同じ

三、藥劑師試驗 試驗期日 六月六日開始▲願書締切 四月廿日▲試驗場所 本府衞生試驗所以下前同（但資格證明書を除く）

### 急行題話

☆……廿日午後十時二十六龍山驛前を「急便」を運搬しながら歩く四十男を發見し、が不審訊問したところ、仁川で職商を營む村瀬大（三）と名乘り

☆……「實は昨年秋ごろ可愛い女房から離婚訴訟を提起されました、弟ひ裁判長のお情で却下になり、ヤレ一安心と思つたのも束の間、女房は行方を晦ましたきり二ヶ月になります

☆……可愛い女房に逃げられて何處、仕事に身が入りませうサテそれからといふものは毎日家を外にかうして女房を搜してゐる哀れな男です、總らでもお命は遠上げますから何卒女房を捜して下さい」

☆……手放しで泣いては鼻紙をかき口說くとこどうも頭が少し悪らしいので、こんどは逆になだめすかして追ひ出すのに靜岡汗だく

### けふの天氣

晴れ一時曇り


ヤラク ゾンドラーム

1 生き生き強くお化粧効果
2 調整な七つの「自然色」
3 塗つたら最後、崩れない
4 絕對、お肌をイタめない

七匁・七〇セン

切手八錢で携帶容器入を送呈中

原上・都遊・京城 ヤラク 社會式株

外國品に劣ラヌ 最高級國產品 三菱ミシン

現金正價 足踏式 ¥185,00 手廻式 ¥160,00

レバー付取ヲ ルトーモ モ レ 何
マ ス リ ナ ト ン シ ミ 製 信
20ワットモートル ¥45,00
（調整器付）

針（家庭用15X1型）一打 ¥0,70

型錄進呈

三菱ミシン陳列場
京城府黄金町二丁目永保ビル
電話光化門（3）1437

正しき治淋剤・陸軍藥局方收載 ツヨール

★本品は白檀油代用品として陸軍藥局方に收載さる
★本品内服の治療作用は極めて確實
★特に服用するも胃腸障害の副作用を起すことなし

適應症
・急性及慢性淋病
・淋毒性膀胱炎
・腎盂炎・腎臟炎
・一般尿路病竝病

價格 五〇球 一〇〇球 二〇〇球

ツヨール合資會社
本社 東京日本橋區江戸橋
支店 大阪東區伏見町二丁目

大學豫科 專門部

東京農業大學

大學豫科（學部は農學科の外に農業經濟學科新設）願書締切 三月二十日 試驗 三月廿八・九日
專門部 農學科 農藝化學科 農業拓殖科 願書締切 三月十日 試驗 四月一・二日（入學要覽郵券三錢）
東京市世田谷區 常盤松

お子様の咳に 小兒專門の咳藥 シンコウ を御服用下さい
神戸市北長狹通 神港藥品研究所
代理店 京城府南大門通二丁目 新井藥房

イカナル病 モ根切スルコト 無料デ教ヘマス
（病名・年齢及び新聞名ヲ書キ四錢切手一枚封入御一報下サイ）
名古屋市東區山口町北
一二三 總本家

桃屋の花らつきよう

養鶏及家畜飼料（御通知次第 指導致します）
京城府吉市町 電話本局五四二番 澤浦精米所飼料部

醫學博士 鮫島義雄
鮫島産婦人科
京城本町三ノ一八 電本一六八

漢城銀行

花柳病 專門
恒松醫院
太平通府廳前大漢門横入
電話光化門二〇〇〇番


### 全州地方法院

### 商業及法人登記公告

[illegible]

# 南風の唄（5）

加藤武雄 作　富田千秋 畫

## 從姉（五）

幸子は、つらさうな眼で、ちらと伯母の顔を見上げた。窶れた野菊のやうな淋しい顔だ。長い睫毛の蔭を帶びて、右の方がすこし斜視氣味の、いつも泣いたあとのやうに見える眼だ。

この眼だ！と、郡子夫人は、思つた。郡子夫人は必らずしも意地惡くいぢめるつもりで云つてるの

「あなたもお母樣の子ですからね」

「……？」

「あなたの阿母樣のからだには、さういふ血が流れてゐたのです。云つて見れば、男性に弱い血がね」

「まあ！」

「あなたは、阿母さんの事は何にも知らないでせう？」

「え、何にも知りません。あの、伯母樣、私の阿母樣は——？」

「知らない方がいゝのですよ。知る必要の無いことです——唯ね、あなたのおかあ樣といふ人の爲に、私はどんなに苦勞させられたかわかりません。小夜子さんは、私とは異腹の姉妹でしたがね」

「はらちがひの——？」

それも幸子には初耳だつた。幸子は今まで自分の母は、此の伯母の本當の妹だとばかり思つてゐたのだ。

「こんな事は云はでもの事でしたね」

伯母は、つい、口を滑らしてすつた事を後悔するといふ樣にして

「たゞ、私は、あなたが、小夜子の二の舞ひをしないやうにと、それだけをあなたにお願ひするのですよ」

「はい」

幸子は、さう返事をする外は無かつた。

「伯父樣の家は名譽のある家ですからね。伯父樣も立派な社會的位置のある人なのですから、あなたも、此の家の娘になつた以上、そのつもりで身を愼んで貰はなければ困るのです」

「——はい」

のさは無かつた——

「男性の心を惹くといふ事は、女性の名譽にはならないのですよ。けられるのは大きな恥といふものです。つまりそれだけくだらない女性と思はれた證據なのですからね。——はじめてあなたを見た時正直のところ、これはあぶないと思つたのですよ。何か不始末をしでかさなければいゝがと、不安な氣持であなたと云ふ娘を、眺めてゐたのですよ」

「まあ、伯母樣」

幸子は、堪へ兼ねて、低く叫ぶやうに云つた。眼が涙に濡れて來た。

「いゝえ、何も不始末をしでかしたといふのではありません。此の手紙は、あなたの知らないことでせう。それはわかります。此の手紙であなたを責めると云ふのぢやありませんよ。唯、此の機會に、あなたに少しばかり注意して置き度いのですよ」

今は病氣の爲に引込んで居るが前には、所謂インテリ婦人の錚々として、婦風會といつたやうな事業にも關係し家庭問題の座談會にも出たりした郡子夫人だつた。だから、云ふ事の筋道はちやんと立つてゐるのだが、幸子にすれば唯、不當にいぢめられてゐるといふ感じしかしなかつた。

「それと云ふのがですね。こんな事は云ひ度くはないのだけれど、私は、あなたの中に、さういふ血があるのを——それを惧れてゐるからのことなのです」

え？と、口には出さなかつたが、いぶかしげな眼を、幸子は思はず伯母の顔を見守つた。

# ラヂオ 廿二日（日）

## 第一放送

### 朝の部

午前六・五〇 ニュース
七・〇〇（東）時報
七・〇一（東）季節の話 冬畑に於ける果樹、庭園樹等の病害蟲驅除 上遠章
七・一六（大）季節の室
七・二〇（京）修養講話 西洋の格言 文學博士 田中秀央
七・五〇（城）鳥居遙拜、今日の天氣見込（咸興を除く）
七・五一（東）ラヂオ體操
九・二〇（城）氣象通報
九・三〇（東）管絃樂（解說附）テキスト三一ページ（一）組曲『子供時代』シューマン作曲・服部正編曲（二）圓舞曲『皇帝』ヨハン・シュトラウス作曲 日本放送交響樂團 指揮 服部正
一〇・〇〇（京）日蓮聖人……逍遙寺大本山池上本門寺大祖寶殿より中繼—戰歿將士追悼法要 導師管長 …… 他一山僧衆

### 晝の部

一〇・四〇（東）週間を顧みて（談話）
一一・一〇（長）第十一回全日本學生スキー選手權大會實況—長野縣野澤温泉スキー場より中繼
一一・五〇（大）海外市況
正午（東）時報
午後〇・〇五（東）合唱（一）さくら（二）庭の千草（三）ずいずいころばし（四）ミレーの晩鐘に寄す（五）見よ……（六）大島節（七）旅愁（八）流浪の民、東京合唱クラブ（ピアノ伴奏）松本ちた（指揮）岡本敏明
〇・三〇 ニュース
一・〇〇（大）傷病將士慰問の午後—大津陸軍病院より中繼（一）齊唱と合唱（イ）黎明動く（ロ）愛馬進軍歌（ハ）民謠二題（一）稻こぎ（二）俵（ニ）梁の唄（ホ）降魔の利劍（ヘ）白衣の勇士お大事に JOBK唱歌隊（伴奏）大阪ラヂオオーケストラ（指揮）内田元 二、落語 茶金 桂三木助 三、歌謠曲（一）花賣り娘の歌（二）月下の歩哨（三）坊やも……
三・〇五（城）マンドリン重奏（一）マンドリン五重奏 組曲『寶玉の舞曲』中よりムニエル作曲（イ）ガボット（ロ）ヴァルスレント（二）マンドリン四重奏（イ）秘めし戀ムニエル作曲（ロ）カンタオネツタ ムニエル作曲（三）ギター二重奏 ブレグ……ロゾル作曲（四）マンドリン五重奏 センナーデ コンツルテイ作曲（第一マンドリン）朝鮮博……五（第二マンドリン）飛島井……ンドラ）井上重……（ギター）……彦一（マンドチエロ）安東光……ター二重奏）……
三・〇五 浪曲 ……
四・〇〇 ニュース（氣象通報・釜山・清津）
四・三〇（東）大相撲春場所實況（十一日目）—國技館より中繼（國技館左記▲印を中繼とす）

寄入（四）春夜のすみれ（五）ガーデンブリッヂの月 松島詩子（伴奏）大阪ラヂオオーケストラ（指揮）……
四、漫才 わらはし日記 松鶴家光晴、浮世亭夢若
五、歌謠曲（一）軍國の妻（二）夜霧の朝鮮（三）三崎の港（四）青島がよい（五）利根の河原に 豆千代（伴奏）大阪ラヂオオーケストラ（指揮）……
六、浪花節 大竹重兵衛 吉田小奈良
五郎（ツレ）野本敬男（手方）吉田奈輔（立業）浦谷貫太郎（地）……

### 夜の部

▲六・〇〇（大）連續童話劇（テキスト二六ページ）日本人オイ（五）BKコドモ會
▲六・二五（東）趣味講座 支那人と食物
七・〇〇 ニュース・天氣見込
七・二〇（大）日連特派ニュース
漫藝—JOBK文藝課編輯— 一、戰歿軍馬に手向く（齊唱）二、寂寞の街頭の雨夜（物語）

### 連續ラヂオ小說

眞實一路（上）（山本有三原作）（獨口次郎脚色）（後八時四〇）林 文夫外

（後8時）

### 浪花節

乃木將軍 信州墓參 筑波雲

信州松本在の興林正行寺に祖先の墓を弔つた乃木將軍は不圖曾ての部下で日露役に旅順で戰死した山中上等兵の墓を發見して墓參してやる。折から傍に供華の水を替へた上等兵の老母は將軍とも知らず一人子を失つた悲嘆を語るので將軍はわざ〳〵老婆の茶店にたち寄つて優しく慰めて了度居つてきた息子と泣いてはすまねいと言つてきた山中の遺兒等が墓役で先生が一人親もあると乃木將軍を讚へた曲を聞いてわしがその乃木だやと名乘り飛ごし詫びる老母に山中は靖國神社にまつられてをる、孫を連れて逢ひに參いといひて去る

八・〇〇（東）浪花節（上と兵隊）
（二）火野葦平原作 木村松太郎
八・二〇（東）連續ラヂオ小說 眞實一路（下） 山本有三代外

## 半島大棋戰

本社選 半島大棋戰【5】

二段 松本薫
先 朝鮮棋院 金秉浩

●四七に十七
○四八は十七
●四九ぬ十七

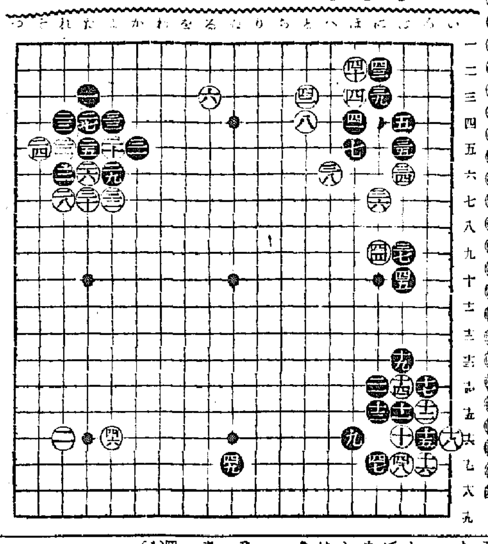

### 布石の駈引
白は黒の意に追從す

講評 七段 瀨越憲作

◇白は右邊で巧に先手を取り、局中唯一の好點である左下隅を四六とシマつて、鞏固に昭森となつた。

**直ちにヒラくのは**

◇この時黒が右下隅を四七とコスんだのは何故であるか……この手を以て直ちに殘されたる唯一の大場である四九に着手すると、白から逆さ子參考圖（1）白一と下から挿はれて、白のヒラキを持つゝ下邊に地域を獲得せんとする黒の意圖は、一瞬にして挫かれて了ふ。

要するに黒四七は、白四八の受けを强要し（1）圖の手段を防いで、四九にヒラかうと云ふのであつて、下邊にヒラかんとするには是非とも必要な手である。

◇白四八の受けを絶對とするには、聊か異存がある。四八と受けて白が惡いとは斷定出來ぬが、しかし是は明らかに黒の意中を行く手で、白の態度としては不滿の點がある。と、いふ意味は、參考圖（2）の如く黒の意表に出る手が存在しそれが論よりも效果的だからに外ならない。

參考圖（2）黒より先きに白一と下邊の大場を占據する。しかして黒二とコスんで隅を取切つた時白は他日「い」にハネり黒「ろ」と換る得を見て三とヒラくか、或は三の手で左邊を「は」邊りに大きく開いて打つ。

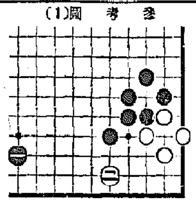

參考圖（1）

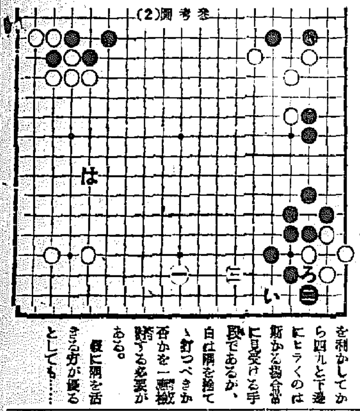

參考圖（2）

この結果右下隅の白を取られるのは、二十五目乃至三十目に相當する大きな手だが、その代償として白は大場を二手打てるから、捨てゝも十分拮抗出來る。否、論に比して優るものがあらう。

◇黒四七の意に追從せず、隅を放棄して『四ノ十七』の大場に據つて打つ、これが布石の斷行である。

黒四七で直ちに四九にヒラくことの不可能な點、次いで白四八は四九に打つて此の作戰の矛を擲くこの處に與々も留意されたい。

但し白四八は如何なる場合に於ても手拔きするものゝ如く解されては困る。

◇白が幾帶迫り應じてくれたので黒は四九と下邊にヒラく手順を得た譯である。

### 觀戰記

黒四七とコスミを利かしてから四九と下邊にヒラくのは斯かる場合常に見受ける手段であるが、白は隅を捨てゝ打つべきか否かを一應躊躇する必要がある。

假に隅を活きる方が優るとしても……

## 當代一流 爭霸戰譜

【第七局】

香落 △四段 長谷川清二郎
▲三段 間宮純一

（圖は第六十六手▲六五銀迄の局面）

△七五歩 4
▲七七桂 31
△七三桂
▲五六角
△六五桂
▲同 角
△七四銀
▲五六角 12
△六五歩 18
▲同 桂
△八四玉 6

【持駒】△長谷川氏 角歩歩

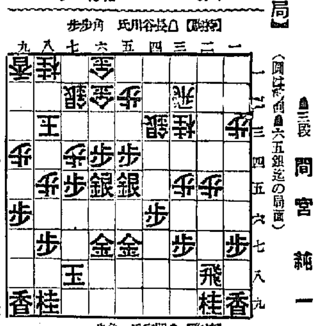

【持駒】▲間宮氏 角歩

（持時間各六時間）
消費 ▲長谷川氏 三時間四十八分
△間宮氏 五時間二十九分

### 觀戰記 六段 飯塚勘一郎

## 上手方必死の防戰
或は下手の獨り舞台？

長谷川氏の七五歩は敵の七四銀を防禦する爲めには已むを得ないとしても、間宮氏の七七桂は敵の七三桂跳ねを豫想し、その際は損して手の如く五六角と應酬して、脆弱なる敵玉の小蟹に鋭い支先きを向けようと云ふ目的である、向上手方が次ぎの七三桂の處で、これを七三銀と上れば直ちに八五桂と跳ね、八四銀、七四角、同銀、同桂、六三歩成、同玉、七三歩、同桂、六三歩成、同角成、同玉、七四銀右、六二玉、七三桂成、同銀、七一玉、七三銀成、同歩、同歩成、一擧に敵玉陣を粉碎せんとする疾い寄り筋を狙つてゐる。

で、長谷川氏も飛も角銀を除去しなければ、玉邊の危險は益々増强すると觀て、强い凌ぎに七三桂と繰り出したもの。間宮氏の五六角は既に以前からの讀筋であらう、感想で「五六角と打つ順が遅れれば、例へ七四銀と打たれ後手には困るが、依然六六桂打の先がある故、決して悪くないと思つた」と、確信の程を語つてゐる。上手方七四銀と凌ぐ處で、これを八四玉では、五三歩成、同金、五四歩と打たれて忽ち悲境に陷るので、此の銀打の凌ぎは云はゞ凌ぎ切るか、それとも攻め切られるか此處長谷川氏としては必死の防守である。

間宮氏が形勢有利と觀て悠らず五六角と引いたは至當であるが、上手次ぎの六五歩を七三銀では、六六桂、七二金上る、七四桂、同銀と凌いでも、以下六三銀、同金、同歩成、同金、六四金と凌されて凌ぎ切れないかも知れない。上手方の金銀三枚が何等玉の防備に直接の働となつてゐない故、長谷川氏も此處を凌ぎ切るのには、隨分と骨の折れる事であるし、これで若し上手方が敗れるとすれば、何等全面的の華々しい衝突なくして、間宮氏の獨り舞台となつて終ふであらう。斯う思ふと昇段直後に於ける長谷川氏の如き將棋は、長谷川氏として向充分研究の餘地も生じようし、間宮氏のやうな堅追形の棋士に對する讀戰等も、自づと剣術して來るに違ひない。

### あすのきゝもの 廿三日（月）

午後〇・〇五（東）ラヂオコメディ 僕等の日記帳 佐藤久雄外
四・二〇（東）大相撲春場所實況（十二日目）○本實況終了後時間ある場合は左記▲を中繼す
▲六・〇〇（東）お話 支那で見て來た子供たち 藤原 滿
▲六・二五（城）童謠獨奏と獨唱（レコード）
七・四〇（城）鋼藏前河々道の頭選に就て 京城帝國大學教授 島田 啓一
八・〇〇（東）浪花節（上と兵隊）（二）火野葦平原作 木村松太郎
八・二〇（東）連續ラヂオ小說 眞實一路（下） 山本有三代外

### 第二放送

午後〇・〇五（東）合唱
一・〇〇 歌謠曲 金 照 正
一・三〇 管絃樂（レコード）
六・〇〇 兒童劇 仁川童人會
六・二五 修養講話 權 相 老
七・三〇 獨唱
八・〇〇 音樂 東 秋 岡
八・三〇 舞踊歌謠 安 羽 琴・外
九・〇〇 音樂 千 彦 植・外
一〇・一〇 レコード音樂

九・四〇（東）時報、ニュース、氣象通報、明日の番組、地方へのニュース

八・四〇（東）連續ラヂオ小說『眞實一路』（上）（池澤子）山際敏代（淺大林文夫（國子）伊藤智子（要君）三津田健（兵藏先生）藤輪欣司（父）竹崎秀雄（姉子）徳川夢聲（解說）和田信賢（作曲並音樂指揮）中田榮三（伴奏）東京放送管絃樂團
二）安寿節 長野縣安曇郡松川村有志
八・二〇（本）俚謠—松本市松本留上り中繼—（一）ざんざ節
八・〇〇（本）浪花節—松本市松本座上り中繼—『乃木將軍信州墓參』 筑波 雲
八・〇〇（大）大阪ラヂオオーケストラ 下ゆづ子、立葉幸子、立葉三好
三、大阪第一放送局……（東）……そしむ（後）……


朝鮮汽船出帆廣告
一、釜山出帆
麗水行（急行）毎日 午前十時
馬山行（急行）毎日 午後八時
元山行（急行）月廿四日 午前九時
木浦行各港寄港毎日 午後七時
統營 長 行 二日、十八日、廿五日 午前九時半
（毎日）
竹邊 行（毎日）夜中十二時
一、九浦出帆
木浦行 毎日午前九時
濟州島行各港寄港毎月午後九時
釜山行（急行）月廿四日夜中十二時
一、元山出帆

川井茶舗 京城本町四丁目 電話本局①三

帝麻入筋 布ホース
消防 ポンプ
消防 器具 被服
角一 ゴム製品
本店 大阪西區立賣堀南通六丁目
出張所 東京、福岡、名古屋、吳、佐世保、橫須賀、舞鶴
京城府南大門通三丁目 株式會社 赤尾保商店 京城出張所 電話本局（2）三〇三七番

講談社の繪本 愛兒パツル
ヲタミヲタイカヅ
ガタイノ
マリア
レコ・ス
ヘアミクヲ
コノツ—チセ
ルニペト
ンラゴチ
・イサナ
お子樣、お孫樣にお試し下さい
お子樣の寶囊は『講談社の繪本』

新春のお料理はマルカン酢で
マルカン酢
名古屋 本店 笹田本店
神戸 笹田商店

白髮赤毛染 君が代
どんな白毛赤毛でも黒髮艶ひせやすく染る、永くはげず毛を傷めず、くせ毛ちゞれ毛が直る、是非一度お試し下さい。
全國藥店にあります
本舖 東京 山吉商店

きれいる
注射代用 淋巴腺精技
ワキガクサミの特效藥『るいれき專門藥』
效能正確、副作用なくキレイになつてあとも目だたぬ
健康の更生 るいれき專門藥院

かぜねつに キ、メ 確かな アンチピリン丸

戰勝 建設の第一年
保健に、慰問に 御家庭に……
日の出のあけぼの印 さけ罐詰 カニ罐詰
AKEBONO SALMON / AKEBONO CRAB
製造元 日魯漁業株式會社
發賣元 北洋商會



●あくびは疲勞の警報！すぐにノーシンを●



阿波共同汽船貨出帆
大連、芝罘、威海衛線 第三十六共同丸 一月廿一日午後入港 一月廿三日午前九時出港
天津、大連線 第三鄭丸 一月廿一日午後入港 廿一日午後出港
奄美丸 一月廿六日午前入港 一月廿七日午前出港
○朝鮮線道局主要驛ニテ乘客並ニ貨物ノ取扱ヲナス 一般切符發賣所京城三越支店 ジヤパンツーリストビユーロー案
代理店 仁川府海岸町 野口商會 電話二四・一三七番

嶋谷汽船貨出帆
朝鮮、北海道、樺太線 ……
嶋谷汽船株式會社

大阪商船貨出帆
北鮮近海線 ……
大阪商船株式會社 京城支店

朝鮮郵船貨出帆
西鮮航路 北鮮航路 ……
朝鮮郵船株式會社

明るくて永くもつ 名實共に日本一 日本乾電池 高砂工業株式會社
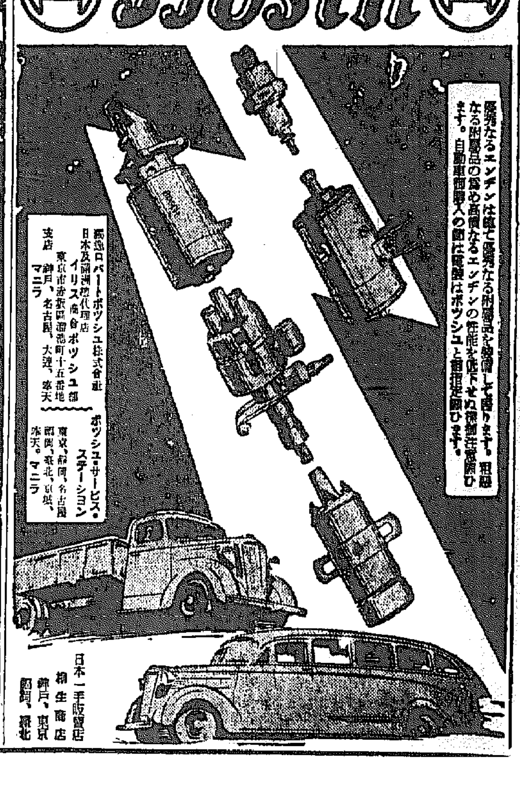
Bosch
優秀なるエンヂンは常に優秀なる附屬品を要求して居ります。粗惡なる附屬品の爲め高價なるエンヂンの性能を低下せぬ樣御注意願ひます。自動車御購入の節は電裝はボツシユと御指定願ひます。
獨逸ロバートボツシユ株式會社 日本及滿洲國代理店 イリス商會ボツシユ部 東京市赤坂區溜池町十五番地
支店 神戸、名古屋、大連、奉天、マニラ
ボツシユ・サービス・ステーシヨン 東京、福岡、名古屋、大阪、京城、奉天、マニラ
日本一手販賣店 柳生商店 神戸、東京、福岡、臺北